臺灣日日新報　夕刊
五月二日
夕刊定價一部二錢
編輯兼發行人　臺北市榮町四丁目卅二番地　佐々木　實
發行所　臺灣日日新報社
基隆市哨船町（電話七八五）基隆支局
臺中市寶町（電話四〇七）臺中支局
臺南市錦町（電話長武〇）臺南支局
花蓮港街入船町　花蓮港支局
大阪市西區靱南通五丁目（ユタカビルディング內）大阪支局
東京市京橋區銀座二丁目（二玉館內）東京支局

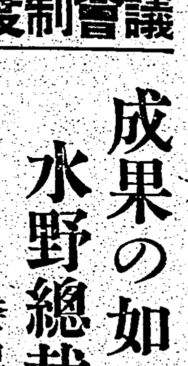

畏し長時間に亙り 地方民情を御聽取
聖慮に地方長官感激

【東京二日發同盟】天皇陛下には二日正午御思召しにより地方長官會議に參集の各地方長官に御陪食仰付けられたが畏くもつねづね民草の上を深く思召される　陛下にはこの日特に午前午後の二回同時間の長きに亙つて一道三府四十三縣、朝鮮十三道、臺灣一州の五十一長官に賜謁非常時局下の地方民情を始め銃後の護りに關し各地方の情況を御聽取種々有難き御下問さへ賜はり各長官は聖慮の畏さに只管恐懼感激して奏上申し上げたがかく長時間に亙つて地方長官の奏上を御聽取あらせられたことは前例なく、いかに民草に對して　陛下が御軫念あらせられるかが拜察され一同は深く恐懼感激申し上げてゐる

總動員體制を完成
地方長官會議　首相の訓示

【東京二日發同盟】二日の地方長官會議に於ける近衞首相の訓示要旨は左の如くである

御承知の如く蔣政權を徹底的に膺懲してこれが潰滅を見るまでは斷じて矛を收めずとの方針は微動だもせず新政權を育成し東亞の禍根を剗絶せんがためには幾年を費さうとも帝國既定の方針には何等變りはないのである、諸君はこの帝國不動の大方針に則り、これが遂行のために今後一段と努力せられたいのであります

去る第七十三回帝國議會は全國一致の國民の總意を反映して政府提出の重要法案たる國家總動員法案、電力國家管理法案等を始め八十六件の法律案全部が通過し又八十億に上る多額の豫算も無事に成立した、之等の法律及び豫算については政府は慎重な態度をもつてその有效適切なる運用を期せねばならぬ、殊に時局の前途遼遠なる今日銃後の役割は愈々重要である、この事態に即應するため政府に於ては諸般の緊要なる對策を樹立すると共に傷病軍人保護のために今回厚生省に傷兵保護院を設立するなど銃後援護事業の實施に遺漏なきを期しつつある次第である、更に事變の推移に應じ帝國所期の目的達成のためには物心兩面に於ける總動員體制の完成が緊要である、これがため或は物資需給の調節に或は生產力の擴充に凡ゆる手段を講ぜねばならぬのである、特に消費の節約、貯蓄の增加については普く全國民の固き決意の下にその實現を期せねばならぬ、全國的調和の前には個人の慾望は抑制せねばならぬのである、所の如きは時局の深き認識の上に立つ全國民の自發的協力に待つところ尠くないのであつて、全國民のこれが實踐躬行こそ銃後に於ける御奉公の道であり、いはゆる日本精神を日常生活に生かす所以であると思ふのである、各位の格別なる配慮を望む次第である

張自忠軍潰滅す
殘敵は海州方面に潰走

【北京一日發同盟】我軍の手に歸した沂州城は山東省東南方の戰略的要衝で支那側は早くより軍事的施設をなし軍用道路は北は蒙陰へ南は同城を經て邳縣に至る大運河一帶の國防陣地に通じ重に鐵條網を施して山東東部よりする我軍の進擊を阻止すべく計畫されてゐた、宋哲元軍二十九軍の師長で前天津市長張自忠が防衞司令としてその手兵及び龐炳勳軍を合せて總勢約三万の兵を率ひ鐵壁の守りを堅めてゐたが三月中旬より同城の東側を流るる沂河東側地區に突如猛攻を行ひ敵が完全に河を越へて沂州城及び西側に釘付けにされたと見るや反轉大迂回を敢行して沂州城西側を通過して向城を陷落し同方面一帶の敵を擊破し沂州城は遙か我が後方に孤立せしめその死命を制したのは三月末である、斯くて張自忠は敗殘落城の運命を待つたのであるが蔣介石は同城の死守嚴命を發したので已むなく退却せず超えて四月十六日を期して再開された我軍の攻擊に依つて一たまりもなく潰走したもので既に大運河に通ずる道路、向城、蘭陵鎭等悉く我手に歸してゐるので敗殘の敵軍は海州方面に向つて道無き退路を遁走したものと見られる、沂州城の陷落は山東省に於ける敵の正規兵集團の潰滅を意味するものである

沂州の前哨朱陳で 十七日に亙る激戰
晝夜を別たず逆襲また逆襲

【濟南一日發本社特電】山東南部の要衝沂州城は我が猛攻により遂に去月二十日陷落するに至つたが敵は同地陷落の重大影響に鑑みて曾て見ざる頑強なる抵抗を示すに至つた、これが爲め沂州攻略戰の前哨陣地たる同地西南十二粁の朱陳に於ては皇軍による占領とこれが奪回に狂奔する敵軍との間に前後十七日間に亙る激戰が展開された、この血に色彩られた攻防戰こそ實に今次北支作戰にかける最も壯烈な激戰であつたと云つても過言ではない、以下は十七日に亙れる血の記錄である

○○部隊の先遣部隊がこの朱陳占領を目差して同地西北約十二粁の義塘を出發したのは四月四日であつた、既に一個の營が籠れる○○部隊は忽ちにして賈庄を占領し進出を抑へ翌五日午後三時三十分には鐵條網を突いて同夜半に逸り早くも我が軍は

奇襲 によつて目標地朱陳を占領したのであつた、當時朱陳に在つた敵の總指揮官張自忠の司令部は既に同地北方の白衣庄に移されてゐたとは云へ尚朱陳には一千名の敵兵と種々特殊重要任務を帶びた敵が駐在してゐたのであつたが我が奇襲により狼狽した敵は迫擊砲四門、無線電信機其の他多數の兵器を城內各所に放亂の儘遁走し更に張自忠が急遽その本營を白衣庄からその東方朱張橋方面に移したのを見ても如何にこの占領が彼等に大打擊を與へたものであるかが判る、然し我が急襲で意外にも早く朱陳を撤退した敵も其の地の重要性を覺るや直ちに同夜より

この **奪還** を企圖して逆襲に轉じここに前古未曾有の死鬪が繰返されたのである、第五十九軍百八十師の三十九旅及び第十三師の工兵隊を主力とする敵は我が部隊を寡少と侮つてか五日夜より熱烈な攻擊を開始し殊に十日からの總攻擊は敵ながら天晴れとも云ふべき猛攻振りであつた、朱陳を遶る北から東南にかけて約二千メートル餘に亙る民家は敵にとつては絕好の攻擊陣地でありここに十門の砲を据つけた敵は朝となく夕となく深夜となく絕間なく朱陳城內目掛けて射ち捲ける、薄くて小さい城壁は一時間も經ずして二ケ所も射ち破られ危險は刻々と迫る○○部隊は斯かる情勢にも少しも動ぜず或ひは出擊して敵の後方を攪亂し或ひは敵を城壁下に引き寄せては殲滅する等敢鬪力戰した、然し續々と

增援 する敵は大部隊を以つて益々朱陳の包圍陣を固め敵の造つた防空用壕に防禦用トーチカは何れも我が方に最大限度に利用され且つ周圍一里近い城壁は日夜水も漏らさぬ嚴重な警備が續けられ特務兵まで全員悲壯な決意の下に自衞の銃を執り徹宵警戒に當つた、四月十日と十一日の二回に亙つて來襲した敵は城壁の下まで迫り破壞の爲め爆藥を仕掛け更に三十餘町の長い梯子を城壁の四圍にかけんとしたが我が哨兵は城壁上より狙擊ちにこれを擊退した、敵の砲彈は終夜城內に落下、銃聲は夕暮より深夜、深夜より曉となつても鳴り續けたが我が城の哨兵は一團となつて頑敵を擊退した

十一日朝城壁上から見た

夜來 の激戰の跡朱陳城の四圍に点々としてゐる敵の死體は概算で二百六十三、殺や輕擊にまだ幾ら死んでゐるか判らない、鹵獲した敵兵器は輕機十三、小銃百十一、擲銃八、手榴彈二百七十一その他無數で堅兵を以つてよくも數倍の敵にこれだけの大損害を與へて擊退出來たものである、然し籠城十日目頃から彈藥と糧食の減少で不安が募つて來た、鹵獲した敵の兵器は勿論之を利用した、糧食は或は一日二食の薄粥で飢を凌ぎ一合の米が三人分の朝食ともなつた、敵の狙擊を潜り敵死體を踏みながら城外の

野菜 採取の苦心が續けられた、彈藥と糧食の空からの補給が此の時程待たれた事はない、此の間敵は更に新手を加へ包圍は愈々固められて行く樣だ、東は三鐵砲の敵の陣營が數へられ、高地に敵兵と張り廻らされた鐵條網の裏に敵兵の鐵甲が光る、北へ北へと敵の移動が每日續いてゐるのが判然と判る、今一氣に突擊すれば此の敵の大軍を蹴散らし突き潰せると思ふが如何せん彈丸が足りない、それよりもなほ朱陳死守と云ふ重大任務があるのだ、不安と焦躁の日が明け暮れる

切齒 扼腕頑張り通さねばならないのだ、然し來た友軍の來援だ、北方から殷々たる砲聲が響き籠城將兵の耳朶を打ち始めた、優勢な友軍主力部隊の潮の樣な突擊開始だ、救援の手は差伸べられてゐる、後幾日かの最後の辛抱だ、十八、十九の兩日手擲彈と必殺擲彈に力を籠めて出擊、暮陰の下、背と伸びた麥畑の中で我が勇士の阿修羅の奮鬪の結果荒野を埋める敵死體の數は更に增えた、此の苦戰の最中友軍の砲聲は近付きその中に銃聲まで交へて來た、斯うして朱陳占領以來十七日目の二十一日早曉救援隊との連絡はなつた

新銳 の○○部隊長と籠城の○○部隊長との感激の握手、之を圍む將兵の目に光る淚、歡呼と歡聲の万歲は朱陳の城壁を超えて響いた、ああ十七日間の惡戰苦鬪が遂に十倍以上の敵が朱陳の周圍に殘骸を晒してゐる、三分の二以上毀された城內の家屋と無殘にも打ち抜かれた城壁こそは我が籠城の苦鬪を記錄するものだ、見よ！頑敵が本據として役立つた敵陣地を！四面陣地からは白旗が二本四本立上り附近には敵の影すら見られない

○○湖を逃げ渡る 三千の敵を殲滅
曹福林軍全く戰意を喪失

【兗州一日發同盟】○○湖以東地區に侵入し來つた曹福林の山東軍は皇軍の猛擊に怖えて八方に潰走しつつあつたが三十日正午頃わが○○部隊は僅少の兵力をもつて百五十隻の船によつて○○湖を渡り逃走せんとした凡そ三千の敵に殲滅的打擊を與へ、つゞいて再び湖東地方の殘敵討伐を敢行しこの討伐により曹福林軍は戰意全く沮喪し將校以下多數の逃走者續出し軍幹部はこれが防止に大童の有樣であると云はれる、尚情報に據れば曹福林は逃げ遲れて今尚僅少の部隊と共に湖東地を右往左往しつつあるが附近の住民は彈藥糧食に缺乏を來した支那軍遊擊隊の掠奪暴行に今は一刻も早く皇軍の來るのを待ち佗びつつある

沂州を完全占領

【濟南一日同盟】山東省南部の要衝沂州は敵が山東省內にかける最後の據點として縣城の四圍六粁に亙り堅固なる陣地を構築これに一箇師團半の兵を配備して死守したものであるが我が鉄軍○○、○○兩部隊は○○部隊長統率の下に決死十六日午後義堂集方面より攻擊を開始し敵を擊破しつつ同夜は朱陳、二十里鋪村上の線に進出翌十七日は小冠庄の線に十八日朝○○部隊は李庄に○○部隊は葦他十里鋪を占領した、斯くて漸次沂州城に迫り同夜から十九日朝にかけて城壁下に迫り砲煙彈雨の中を○○部隊決死の將兵は城內に突入發兵能く大兵を擊破して敵が難攻不落と恃む沂州城はわが○○部隊の手によつて十九日午前十一時完全に占領我が日章旗は城頭高く春風に飄へつた

議會制度審議會
成果の如何は 水野總裁の熱意
委員は五、六十名の多數

【東京二日發同盟】一日議會制度審議會總裁就任方を水野鍊太郎氏が正式受諾したので政府は地方長官會議の終了を俟つて官制案を閣議に附議するとともに委員の銓衡を急ぎ今月中に第一回の顏合せを行ふ方針であるが同審議會には副總裁は置かず總裁のみとし選擧制度、貴族院制度及び議院制度の三部門に就て夫々特別委員を設け三特別委員長が事實上改革案の審議を主宰することとし總裁は三委員會の進行につき專ら政府側との連絡協調に當ることになる模樣で同審議會が今後如何なる結論に到達するかは全く水野氏の熱意と手腕にかかることになつた、同審議會の委員は諮問の範圍が議會制度の全般に亙る關係上樞密顧問官、貴衆兩院正副議長、兩院議員、學識經驗者を始め內閣書記官長、法制局長官、樞府書記官長、貴衆兩院書記官長、企畫院次長、關係各省次官等五十名乃至六十名の多數に上る見込である

漢口邦人倶樂部を ソ聯人が占據
紐育タイムスの報道

【ニューヨーク一日發同盟】ニューヨークタイムス紙特派員は漢口におけるソヴエット人の動靜に就き次の如く報じてゐる

漢口には目下百二十名のソ聯人が居る、其中若干は漢口舊日本租界の日本人倶樂部を占據してゐる、又最近約二百のソ聯飛行士が漢口に來ることになつてゐる、これらソヴエット人は支那軍に從軍中ソ聯國籍を離脫してゐるがモスクワに歸還する際にソヴエットの旅券を返して貰ふことになつてゐるらしい、前駐支ボゴロモフ大使とレッピン陸軍武官がモスクワに召還されたのは兩氏が餘りに支那に對し援助し過ぎたためだといふ風說が傳はつてゐる、ソヴエット政府の對支政策は對スペイン政策と同樣援助をするが餘り深入りしない程度であると言はれる

『打診』から『轉換』へ
英國大使上海に歸着

【上海一日發同盟】重慶に於ける信任狀捧呈を終へた駐支英大使カー氏は漢口、廣東、香港を經て一日午後エムプレス・オブ・カナダ號で上海に歸着した、三月二十五日上海出發以來四十八日間に亙る旅行であつたが極東情勢轉回の眞只中に登場して轉換の必要に迫られてゐる英國の對支政策の新方針決定を控へたカー大使今回の旅行は信任狀捧呈以外に重大使命を持つものとして世界注目の的となつてゐた、ところで特に漢口に於ては蔣介石その他最高首腦者と會見し又列國大使等と往復して英國の極東政策樹立に資すべき打診工作が行はれた模樣である、かくて英國としての當面の問題たる

一、支那に有する巨大なる權益を如何なる方法に依つて擁護するか
一、蔣政權との腐れ緣と新政權との矛盾を如何に處理するか
一、第三國として最も希望するところの日支間の和平を如何にして促進するか

等についてはカー大使今回の旅行において得たる新大使の認識が最も有力なる基礎となるべく同大使の今後の動向は頗る注目されてゐる

堀內次官を 英大使訪問
上海海關問題協議

【東京二日發同盟】クレーギー駐日イギリス大使は二日外務省に堀內次官を訪問、上海海關問題に就き本國政府の訓令に基き最後案に就き協議を遂げ辭去したが右最後案に就き本國政府の承認を得て一兩日中に日英交換公文の發表を見同時に上海海關の中華民國維新政府接收の實現を見る筈である

中村明人少將 一日に凱旋

【下關二日發同盟】步兵第二十四聯隊長より北滿の警備に任じ日支事變勃發と共に○○部隊の帷幄に參じ北支戰線に勇名を轟かした中村明人少將は今回陸軍軍務局長に榮轉一日夜下關入港の關釜連絡船で懷しの故國に武勳輝やく凱旋をした

皇軍に感謝決議
控訴院長檢事長會議

【東京二日發同盟】控訴院長、檢事長會議は全司法長官會同に先立つて二日午前九時より司法大臣官邸會議室において開會、鹽野法相、池田大審院長、泉二檢事總長、各控訴院長、檢事長出席、鹽野法相より

今次の支那事變は未曾有の大戰であり長期の交戰とこれに耐ゆる覺悟をせねばならない、部內全職員を擧げて奉公の誠を致し且つ治安確保の万全を期するやう御努力を望む

旨挨拶の後

各控訴院長と檢事長會議の名に於て出征皇軍將兵に對して感謝決議を行ひ且つ部內應召職員に對しては慰問品を贈呈することにしたい

旨說明の趣旨說明を行ひこれに就いて協議を重ね正午一旦休憩午後一時三十分再開續行した

その日その日

○

"支那は病人"—といふ診斷をする米國の學者もゐる、病人も病人、瀕死の重病なもの

○

兎に角、蔣介石を早く處置すること、是れ全支那を救ひ戰亂と搾取とから救ふ根本方策

○

日支間の新設交路—これだけでも全支那民衆の文化的、交通、經濟的發展に無限大

○

結局、チエツコが戰局の中心になるであらう事は疑れもない、片や英佛、片やドイツと其一統

○

噴火山の火は、さう簡單に消えるものでない（歐州の政情）

○

練習艦隊、好うこそ—臺灣島は每も南海に釘付けで碇泊し續けだ、"遠洋航海"の氣持ちはよく判る

人事

▲谷口清氏（三菱商事臺北支店長代理）上京中の所二十日蓬萊丸にて歸臺
▲出澤鬼久太氏（臺灣新聞主筆代理人）二日來北（日の丸館）

無絃琴

臺灣の縱貫鐵道を官營にするといふ內議が決定し本島の鐵道政策が確立したのも明治三十一年で、爾來恰も滿四十年になる。斯ういふ意味で台日社と鐵道部とは慶生兒だといふので、治交通局總長は"臺灣鐵道の四十年"を本社へ寄せて來た何れ紙上に連載する筈である▲文教局の視學官井上重人君はまるで北京まで死にに往つた樣なものだつた—と友人間でも非常に氣の毒がり同情してゐる、殊に同君の夫人は十九年間も病床に親んで居り先頃發に他界した▲夫人の死後間もなく支那出張といふ事を聞いた友人達は"よく思ひ切つて出かける氣になつたものだ"とか"イヤ職務上の盡字を忘れるために行く氣になつたのだらう"など取沙汰してゐたもの▲夫人は十九年前に世嗣ぎの剛君を生んでから肥立わるく、殆ど病氣ばかりしてゐたのだが、この間井上君は實によく看護もし慰めてやつてゐたさうだが、夫人の逝去が精神的にも應へたものか、その後を追つて異境で他界し、殘るは剛君一人といふわけ。夢の樣な話である。

愛情の一群（120）

村山知義作　伊東顯畫

いろいろの對策（九）

鄰と手の甲の傷は、まだかすかに黑い痕を殘し、あの時の光子の意外な態度と、そのために打ちのめされた氣持とを忘れたわけではないのだが、また一方、彼の心ではほかり知れぬやうなことをする少女に對して、憧憬の念のやうなものも持つてゐた。

「そりや、きくなといへばきかんが、心配だからな」

「何か？」

「何かつて、送り返したらもうそれでこの事件は濟んでしまつたことになるのかな。罪人はもうゐなくなるのかな？」

「そりや、物は戾る、盜んだ人はさがしたつてわからないんだからおしまひになるほかないでせう」

「そりやさういへばさうだがな—汁粉でも食ふか」

女の子と歩いたら、男が何かおごるべきもの、といふことを、レヴュウの女の子達の話や仕草から聞き知つてゐたのだ。

さつき、光子が房江と何か密談したその同じ部屋に、その同じ光子と相對した。

汁粉を待つ間、もしこんな小綺麗な部屋に相對してゐるのが、光子でなくて房江だつたら、といふ思ひが、フト眞道の頭をきらめき過ぎた。

汁粉もかうしての女の子と差し向ひで啜つて見ればうまいものであるし、家にはお正が待つてゐるし、心配ごとも、光子の說によれば濟んでしまつたし、眞道は樂しく陶然たる氣持になつた。

「一本つけようか？」

「それもいいでせう」

いよいよ、萬樂はきはまつて來た。

「どうぢや。仕事はまだ目附から？」

「何か心當りでもあると云ふんかね？」

「うむ、ないわけでもない」

「敎へてよ。お酒もう一本、私がおごるから」

「さうか。それぢや敎へよう。それ、この間、不良狩りがあつたらう。あれで田舍の親御たちは、よほど心配したに違ひない。親をだがやし、鍬を切つて、汗水流してまうけた金を仕送つてゐるが、都で息子たちは何をして暮してゐるか？本代だのアパート代だのと云つて請求して來るが、本當にそんなものに、それほどの金がいるものなのか？やれダンス・ホールだとか、やれウエートレスだとか、やれスウヰート・ガールだとか云ふが、いつたいそれらはどんなものなのか？學校の成績は果して常人の云ふ通り順調に行つてゐるのか、生涯の褒めものになつてゐるのか？—心配は盡きんわけだ。そこでだ、さういふことをしらべて、田舍の親御さんたちに知らせてやる事業が必要になつてくる勘定ぢやないか」

「それもさうね。眞道さん、なかなか思ひやりがあるわ」

「そこでだ。まあ、この仕事にはちよつとした出版所と、私立探偵社の仕事とが必要なわけだ。出版所の方では、定期的に『都下學生生活の據點』とか『現代學生の智性の過剰について』とか云ふ、一流學者の論文を始めとして、いろいろの統計から、下宿料、アパート代、著名な書籍代、それも新本の定價と古本の通り値、食堂飲食店などの値段、シャツ、猿股、シャボン、タオルの値段までしらべて載せる。それからまた各種學校、本牧のチャブ屋、吉原、新宿の女郎屋、銀座、玉の井の私娼窟、キャバレー、ビヤ・ホール、カフェー、喫茶店、射的場、玉突き、碁會所、麻雀屋、などがどういふ組織になつてゐるか？劇場、少女歌劇、レヴュウ、安來節、浪花節などが、どんなものか？」

「そりや怒大計畫だわ」

「それからレコードさん、グリル、パーマネント・ウエーヴ、コーラス・ガール、ライン・ガール、ラウンド・ガール、喫茶ガール、スウヰート・ガール、ロケット・ガール—」

「まあ、たいへんな、ガール流しね」

癒りにくい傷は

外用ヴイタミン
局所榮養治療劑
デシチン

色々手當を施こしても、どうも癒りが遲い、などといふやうな頑固な傷に用ひて、デシチンの效果が如何に早いかゞ分ります。

單なる防腐、消毒などの效り藥と違ひ、VAD榮養の補强作用により、コヂれた局所組織の細胞を賦活し、早く肉芽や表皮を新生して自然治癒を促がすのが特長です。

くさ、おでき、やけど、腫み傷、床づれ、たゞれ、痔疾、耳だれなど、凡ての廢潰傷の肉芽發生に効果のあるVAD外用藥です

定價　大十錢・一圓二十錢

湯上りの塗擦は一層効果的です

サロメチールの効果は既に周知の事實で運動疲れから來る痛みであらうと、勞働疲れから來る痛みであらうと、身體の何處かに痛みを覺えたとき、たゞ擦り込むだけで痛みを散らすことは、今更、贅言を要しないところです。

使用は簡單です。先づ患部を蒸しタオルで溫めてから擦り込めば宜ろしいのですが、湯上り後に用ひると一層快適です。クワツ〳〵とホテル快よい刺戟、夜中に痛み出して眠れぬなどといふこともなく翌日は朗らかな氣持になれます。

スポーツ
マッサージー藥
サロメチール

東京・大阪　田邊商店

皇后陛下には靖國神社に行啓
暫し御默禱あらせらる

【東京二日發同盟】皇后陛下には二日靖國神社に行啓あらせられ畏くも護國の英靈に親しく御拝禮あらせられた、この日陛下には略式自動車鹵簿にて午前九時四十五分宮城御出門同九時五十五分靖國神社御着、鈴木宮司の御先導にて本殿に御參進、宮司の捧げ奉る玉串をとらせ給ひて護國の神々に御拝禮あらせられ御默禱あらせられて御機嫌麗はしく本殿を御退出御還啓、午前十時五分御所に還御あらせられた

哀れな姿をさらす 支那砲艦の寧海
引揚げ作業を急ぐ

（〇〇二十二日發 岩田本社特派員）江陰より驅逐艦で約二十分、〇〇に着く、このあたりは地圖に見ても明瞭なやうに長江の河幅が著しく狹くなつたところだ、江陰砲台の重要なる意義である、長江の水はこのあたりもやつぱり十米だ、〇〇の岸から十米とは離れてゐない河中には四五艘の汽船が一團となつてゐる、これは我が空軍の爆撃によつて撃沈された支那の砲艦「寧海」の引揚作業である、撃沈されたのは下流だつたさうだが引揚げつゝ漸くここまで曳いて來たのである、これも戰敗の一つの姿で注目を惹く、〇〇から約一里〇〇部隊の駐屯地たる璜江だ、ここは全くの寒村で如何にも田園と云つた感がする、二万五千の住民は現在半數近くも歸つて來た、〇〇部隊の到着と共に治安は完全に保たれ住民は心から皇軍を歡迎してゐる、これからちよつと北に入ると土着の匪賊が各地に蟠踞し

食糧を 求めてはこの貧しい農村を襲ふことを業としてゐたのだ、擾亂に虐げられた住民が皇軍を信頼してその來着を歡ぶのは又當然の事である、附近の小村落に敵部隊が紛れるとあらゆる方法で歡待するのみかどうぞ何んでもいいからここに殘つてくれと懇望するのだ、だが密に敵の諜報機關として善良なる土民を裝ふものも無きにしも非ず、皇軍が宣撫工作實施に一番困つてゐるのはこの點である、土民は一般に無智で一たい今戰局の實際がどうなつてゐるかは全く

知らない、ただ時々手にする支那新聞か、或は最近まで居た支那兵を通じて支那軍は到るところに大勝を博してゐるとのみ信じてゐるのだ、自らが住む〇〇さへも日本軍の手に歸してゐる現實を目の當りに見つゝも尚彼等は信じ得ないのだ、「本當は日本軍が勝つてこれから永久に街を治めてくれるのならこんな安心なことはないのだが」とは何とあきれ果てた言ではないか、口に擧國抗日を叫ぶ心の底は國もなければ思も節もないひたすら生活の

安堵を のみ求めて他に何物もない支那民衆の或はこれが特偽の心根ではあるまいか、又その勝利を信ずると信ぜざるとに拘らず喜々として皇軍を迎ふるこの事實こそ我が日本の絶大なる威信を語るものではなからうか、寒村〇〇には勿論上水も下水もない、江陰同樣ここもマラリアの巣窟である、既春の陽氣に早くも浮かれ出した蚊軍がもう兵士達を夜毎に苦しめてゐる

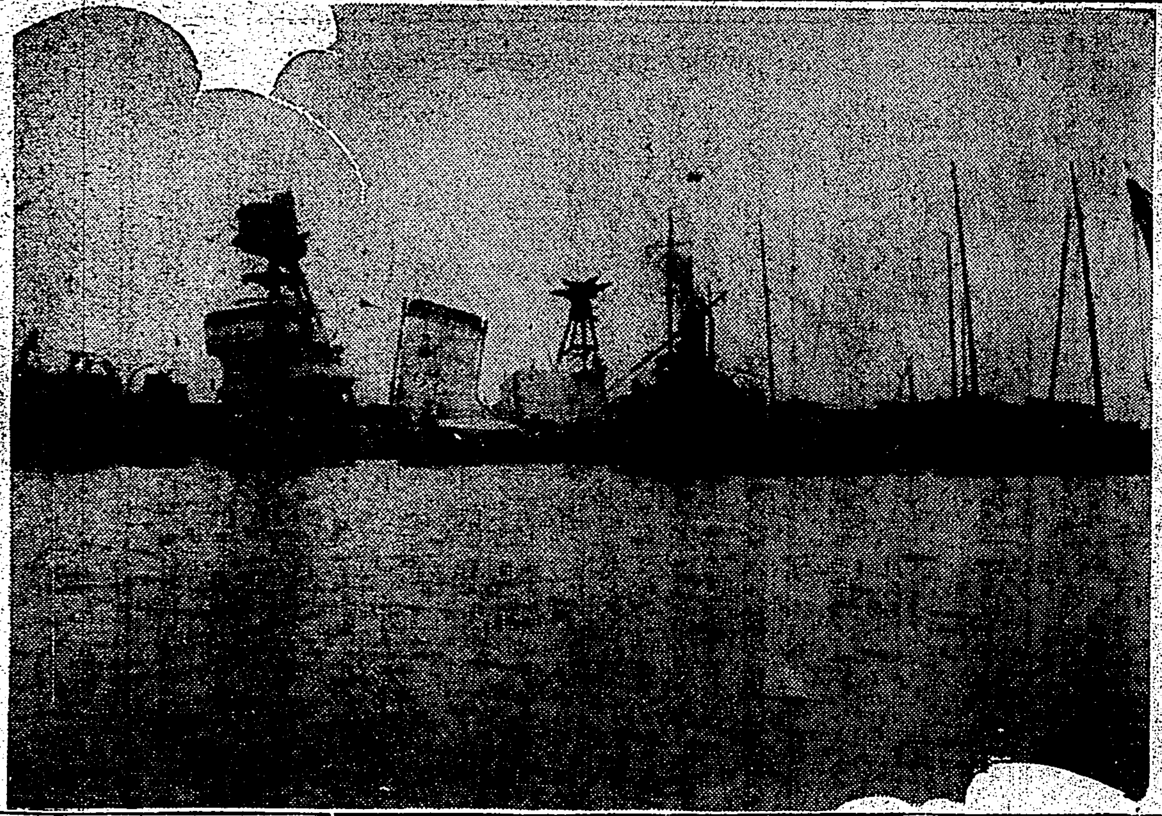

引揚げ作業中の敵砲艦寧海號 岩田特派員撮影＝總督府許可濟

戰闘部隊にとつて 命のきづなの衞生隊
〇〇戰線で苦心談を聴く

およそ戰闘間に於て兵種による苦樂の相違等ある筈はなく、みなが一樣に涙ぐましい辛苦を積んでこそはじめて戰果を獲得するものであることは言を待たない「天に代りて……」の一節に「戰地に名譽の負傷して收容せらる、將卒の命とたのむは衞生隊……」と云ふのがある、げに衞生隊こそ戰闘部隊の命のきづなであり、その功も亦決して沒すべきでない、記者は去る四月廿四日台灣部隊上條部隊の衞生部諸勇士と幸にも夕食を共にする機會を得て左の如き苦心談を聴く事が出來た、出席者は上畑准尉、坪井衞生伍長、植野衞生伍長、荻一等兵、濱崎上等兵、角田軍曹、久保井衞生兵、記者の八名

記者 いつか一度皆さんにゆつくりお話をきいて皆さんが如何に苦勞されてゐるかを紙上に傳へたいと思つてゐたのです、いい機會を得ましたからどうぞ腹藏のないところを一つ

上畑 陣地戰だと大したことはないのだが今度みたいに行軍行軍ではね

濱崎 僕達は苦勞を語る資格はないとして部下の苦勞は……

植野 雨は降るし道はあれでせう、戰闘毎に負傷者は増えるし擔架は四人でかついで四人が交代のために附いてあるそれがとても足りなくなつたのです、だから兵はみんな四十里位交代も休みもなく擔ぎ通して三州山系を出て〇〇についた時はみんな肩をこんなに（手で形を示す）腫らしてぐつたりなつてゐましたよ

久保井 あるかないかのあの道だから四人で擔いでは通れないのだよ

記者 一番多い時はどれ位患者があつたのですか

坪井 〇〇人だつたかな

植野 擔架が不足して竹を二本づつ切つて紐をぐるぐるツとわたしてねえ

荻 戰闘部隊と同じやうに背嚢をかついで、その上にかつぐのですからえらいですよ

記者 戰闘がはじまると一休みと云ふわけですか

植野 どうしてどうして何しろ行軍が大ていの後尾でしかも後れがちなものですから部隊が停止してゐる間に追つくのです、それに戰闘となるとすぐ第一線の後方近く出て行つて後送される負傷者を收容するのです

上畑 收容するまではみんな姿勢を低くして彈をさけて進むのだが患者を擔架に乘せると、急に元氣が出て大きな姿勢でヨイシヨヨイシヨと運ぶのですから人間の心理と云ふのは面白い

久保井 戰友を救つたと云ふ感激ですね

濱崎 任務を全うしたと云ふ氣持もある

記者 肩のいたさも忘れて、彈の中を潜りながら歩くその樣をみて擔架の中の負傷者が手を合せ涙を流して感謝してゐた光景を見て私も涙ぐみました

荻 意識のある患者はみんなさうですよ

記者 ではどんな時が辛いとか嬉しいとかないのですか

上畑 今も云つたやうに行軍間にしろ戰闘間にしろ辛いなんてないただ戰闘が活潑でないときは擔送の距離が少いからそれだけ樂と云へるかな

植野 嬉しいのはどうしても收容した患者がだんだん元氣になつてくれることだ

坪井 その代り狀況によつて大した手當も出來ない時は氣を揉む

保井 糧秣の補充がつかない時も氣が氣でない、兵は自分は食はなくても患者には何とかして食はせてゐるが、そのいぢらしさつたら

植野 さう云つちやひがみと云はれるかも知れぬが衞生部隊の努力は縁の下の力持ちでネ

記者 そんなことがあるものですか

話は盡きず夜は深まつて行く食卓上のランプもどうやら油が減つて來たやうだ、窓手の病室の窓々からほの暗い光がかすかに漏れてゐた戰場の夜はますます靜かだつた（寫眞は右より荻、久保井、上畑、角田、濱崎の諸氏）總督府許可濟

牛乳の亂賣戰
基隆署が調停

【基隆電話】基隆市に於ける牛乳販賣業者は現在二軒あり猛烈な競爭は遂に亂賣戰となり從來普通一合十錢であつたものが場合によつては八錢から六錢、甚しき時は五錢で賣つてゐる事實まであるらしいので基隆署でも捨てて置かれずとあつて調停和解に乘り出す事となつたが最初は八錢の協定價格を示す模樣である

優良な赤ちやん
臺北市で五十名選定 來る五日に選奬式

子供の日行事として台北市社會事業助成會主催の下に擧行された「赤ん坊審査會」の結果につき嚴選の結果、應募者六百四十二名中から左記五十名の赤ちやんが優良兒として選ばれ、五日午前十時から台北市公會堂に於て是等五十名の赤ちやんに對して選奬式を擧行する事となつた

安田隆、平川與吾、陳宗貢、玉岡幾郎、瀬口富男、陳內文和、訓田信之、齋藤正嗣、五反田駿一、政田喜也、本田進三、石川彰男、有原市太郎、石井健一、朱郁男、劉明毅、南條通、有園舜夫、林成鐶、坂口昌徳、森崎茂、山本重信、武田初男、坂井英夫、兒玉義夫、片山幸子、菊池福子、大和田恭子、三木謙子、小川祥子、高橋和子、寺崎郁子、岡長良子、尾島ハツ子、服部幸子、關雅子、近藤ハツエ、山口久美子、堀部千鶴子、山本桐子、香月陽子、河野安子、國興志子、田里兆子、阿部久枝、時山要子、宗崇蘭子、多賀美鶴子、北田千榮子、蘇氏否

臺北市國語家庭會
八日に結成式を擧行

台北市內に於ける「國語家庭」と認定された者を以て新しく台北市國語家庭會を結成し會員相互の懇談を圖ると同時に當局の認定精神を實踐し國語家庭の普及に努むる爲め

一、國語常用奬勵 二、國語家庭候補の推薦 三、生活改善の促進、敬神思想の涵養を以て國民精神の作興

等の事業を遂行するため懇親會、座談會及び講演會等を開催して皇民化運動の前衞たるべく寄々協議中であつたが愈々七日午後四時から台北市公會堂に於て華々しく結成式を擧行する運びとなつた

我が陸戰隊トラックに 手榴彈を投下!
命中せず支那人三名、巡捕一名が負傷

【上海二日發同盟】二日午後六時十六分南京路新新公司前を通過中の我が陸戰隊トラックに對し突如支那人テロリストが強力なる手榴彈を投下したが幸ひに命中せず街路上において炸裂し通行中の支那人三名及び巡捕一名を負傷せしめた、事件發生と同時に工部局よりエアーズ副總監、我方より櫻田憲兵少佐、總領事館秋葉特高課長等が現場に驅付けて現場の警戒を行ふとともに、犯人搜査につき打合せを遂げた、同犯人が抗日テロ團なることは疑問の餘地がない

漢口大空中戰 殊勳の二指揮官
小園、棚町兩少佐は九州出身

【福岡發本社特電】二十九日漢口に於て敵機八十機と戰ひ五十一機を撃墜して世界戰史に不滅の名を印した我が無敵海の荒鷲の大編隊を指揮した殊勳の二指揮官は何れも九州出身者である事が判明すると共にそれぞれの郷里では我が事のやうに歡聲を擧げて其武勳を讃へてゐる、即ち小園安名少佐は鹿兒島縣川邊郡萬世町小園太郎氏の二男で川邊中學を優等で卒業、海軍兵學校に入つたが小柄ながらも頑健で海軍部內でも一目置かれてゐる典型的な人である、今度の殊勳に同町では湧き返る喜びで早速卅日午後四時から出征軍人遺家族會を開き少佐の武勳を報告し少佐の人と爲りを語り合ひ「小園少佐なら」と今回の殊勳を當然の事のやうに稱讃した、又棚町整少佐は久留米市通り外町作太郎氏の二男で同市明善中學の四年から海軍兵學校に入學した秀才で兵學校では二年時代から早くも高松宮殿下の御學友として選ばれ當時殿下から賜はつたカフスボタンは今猶肌身離さず付けてゐると云ふ溫良な中にも肚の据わつた豪放な責任の持主である、郷土久留米市には明善中學の同窓生が十一名もありそれぞれの職業に就て活躍してゐるが何れも同窓生の名譽だと心から少佐の殊勳を稱讃してゐる

フーバー號の解體 來春まで持越か
入札は東京で行ふらしい

【基隆電話】火燒島に坐礁のフーバー號は先般ロンドン市場に賣物に出たと外電によつて報ぜられたが聞く處によると右に關する情報が諸作業請負の日本サルベージ會社に一つもなく其の眞實性がどの邊までのものか關係者に疑はれてゐる、現在同船の積載貨物は殆ど基隆に運搬されあとは諸附屬品一千噸が殘つてゐるだけなので運搬下請負者では近く小蒸汽でチヤーターして運び切つて了ふ、同船公賣入札の噂があつたとしても解體には相當の準備で二月餘りも要するのでぐづぐづして居れば再び冬に入つて結局本年中には解體出來ず來年春になるとの事であるが入札は本年中にあつても場所は東京らしく、期待されてゐた鐵業者の大半台灣業者は見られない模樣、然し積載品を狙ふ商人はボツボツ來台し暗躍を續けてゐる、同解體作業は結局日本サルベージに依頼されるものと見られてゐるが同社では支那方面に大きな仕事を持つてゐるので餘り乘氣にはなつてゐない、フーバー號は最後まで祟られる譯である

基隆同風會の 國旗掲揚式

【基隆電話】基隆同風會では國民精神總動員下に於ける國民の信念を向上する目的の下に二日午前八時より同會役員、青年團員、少年劍道隊員、國語講習所生、其他一般市民約五百名參列の下に高砂公園に於て國旗掲揚式を擧行した

漢口で勞働者が決議
メーデーに

【上海一日發同盟】漢口來電に依れば戰時下に迎へた一日のメーデーに際し漢口では國民黨指導の下に五十團體約八萬の勞働者、學生其他參集して大會を開き左の決議を行つた

一、蔣介石領袖を支持するやう世界の勞働者に訴へる
一、全國の勞働者に對し抗戰中の國民政府並に軍隊支持を訴へる

棚橋女史に勳章傳達

木戸文相は教育界の功勞者として特別敍勳の榮に浴した東京高女校長棚橋絢子女史、前青山師範校長長谷川止彦氏を三十日午前十時文相官邸に招き自ら四等瑞寶章、長谷川氏に旭日中綬章をそれぞれ傳達した（寫眞は棚橋女史に文相から勳章傳達）

臺北州の部落競進會
六街庄に賞狀を授與

台北州の十二年度部落競進會は、州下十六の部落振興會について更らに

一、教育教化の狀況 二、國語普及の狀況 三、産業振興の狀況 四、衞生交通保安の狀況

等につき各項目に亙り嚴重に採點審査の結果、左の振興會に對して賞狀を授與した

△一等一位（七四〇點）新莊郡林口庄頂福振興會 △同二位（七二七點）羅東郡冬山庄頂鷄城振興會 △同三位（七二三點）淡水郡八里庄荖山頂振興會 △二等一位（七二一點）海山郡板橋街後埔振興會 △同二位（七〇一點）羅東郡三星庄大義振興會 △同三位（六九九點）淡水郡三芝庄興華振興會

臺北辯護士會總會

本年度台北辯護士會定期總會は四月三十日後一時から法院構內辯護士控室で伊藤會長司會の下に開會、昭和十三年度豫算が可決確定して役員改選を行ひ、會長に長尾景徳、副會長に楠山市治、李瑞漢の諸氏が當選した

沖繩縣人の潛水漁夫 裸報國で獻金
海底から金屬類を引揚げ

【基隆電話】基隆市社寮庄の沖繩縣人潛水漁夫達は昨年來基隆港內海底に沈沒の金屬類を引揚げ國防獻金にする事となり現在まで數回に一隊二十四名が潛水作業を行つたが最近迄の額三十二円五十錢となつたので內一部を基金とし二十円を第一回分として沖繩縣人同志會代表城田氏の名義を以つて水上警察署に手續を執つた

臺北州畜産會の創立總會

台北州畜産會創立總會は一日午後二時から州會議事室に於て開催、會員出席者四十名、玉手殖産局長代理出席、藤田知事、鈴木內務部長、石井台北市尹始め州下各市尹、郡守列席、武上技師の開會の辭、樋口官房衙長發起人總代として挨拶あり、島寺七郡郡守、議長に推擧されて議事に入り、左記議案を附議したが何れも原案通り滿場異議なく可決確定されて藤田知事、殖産局長の訓示あり石井市尹、木村商工會議所會頭、其他の祝辭あり、同四時二十分閉會した

△附議事項
一、承認事項 第一號議案臺北州畜産會創立費用及其供出方法の件
二、決議事項 第二號議案臺北州畜産會會則制定の件、會則の認可申請に當り內容の變更に亙らざる字句の修正は之を發起人に一任するの件

中島清四氏
臺北市議に任命

久しく缺員中であつた台北市議に任命

臺日發聲ニュース映畫
今夜から第十八號

二日夜から台北市內の常設館、國際館、大世界館、芳乃館、タイゲキにて臺灣日日新報發聲ニュース第十八號を上映する

一、靖國神社臨時大祭 二、日本萬國博覽會起工式 三、イタリー海の強者 四、友情の大慶 五、黒潮祭 六、銃後勤勞奉仕 七、科學工業の進歩 △愛國行進曲 △君が代（一同合唱）△大日本帝國行進曲

“子供の夕” 五日に開催
新公園音樂堂で

五月五日「子供の日」を迎へて台北市社會事業助成會では次の如く當日午後七時半から新公園音樂堂に於て「子供の夕」を催す

△催物 1、吹奏樂＝太平公學校兒童二十四名（イ）少年兵（ロ）思ひ出 2、童謠舞踊＝樺山小學校（イ）（ロ）（ハ） 3、劍舞 4、舞踊 5、劍舞 6、舞踊 7、手品 8、吹奏樂

廣東丸上海航路に就航
けふ基隆で出帆

【基隆電話】商船廣東丸は事變以來廣東航路より脱しあちらこちらを走り廻つてゐたが愈々上海航路に就航し正規の航路に從ふ事となり二日午前十時基隆出港した、これ又明日上海へ向け第一號の船客ラッシュで滿員となり船客九十四名までよりも更に増加つたのは北投の料亭松濤園の主人が夫婦揃ひ、女中から運轉手に至る迄總勢二十數名を引連れ台灣を引き拂つて乘り出す一行であつた

バス斷崖から顛落
五名が重傷を負ふ

【新竹電話】台灣軌道株式會社所有のバス新二二三號を運轉手宋振寶（二二）が運轉し乘客四名を乘せ一日午前十一時五十分苗栗郡出發大湖に向けて進行中崎竹林に差掛つた際ハンドルを右に切替へんとした所操向機に故障を生じてゐたので轉向きかず約三十尺の斷崖下に顛落、乘客五名は何れも重傷を負ひ直ちに大湖の病院に入院加療した

心變りの愛人を斬り投身
板橋街の慘劇

台北州海山郡板橋街で心變りした愛人を斬り付けた男が投身自殺を遂げた

後藤方泉君 內地で活躍

若宮卯之助氏長逝

【東京二日發同盟】日本新聞主筆として日本主義のため盡瘁した若宮卯之助氏は三十日朝逝去した、享年六十七

土居政治氏令息逝く

あすの天氣

概況（二日午後六時）南の和風晴後曇
北部地方 南西の和風晴後曇雨
東部地方 南の和風晴後曇
西部地方 南西の和風晴後曇雨
南部地方 南東の和風晴後曇

今晩の映畫
◆大世界館 第七天國
◆芳乃館 つなき心 大航パテーニュース 衛太平記
◆國際館 日ニュース 令嬢殺し犯人 モダン・タイムス
◆新世界館 鶏鳴 同 人の巷
◆タイゲキ 春待つ人々 十二番目の箱子

戰線みやげ 橋本一郎 男と生れて タイヘイレコード 一枚一圓十錢
紙上對面 美ち奴 古賀久子
星と御知命 印刷所へ
キユーピー
惡毒汚血 二円 三円 五円

國民體位の低下の原因は？

母體の不健康と食物の不合理

醫學博士　竹内茂代

支那事變は長期戰に入り、全國民一致協力してこれに對処せねばならないのでありますが、最近國民の體位が著しく低下してゐることが問題となつてゐます。特に婦人と子供にこれが見られることは輕視できぬ問題です。以下これについて竹内茂代女史に伺つてみました。

最近　特に都會の女性は、その身長においては統計上たしかに伸長してゐます。然し胸圍や體重はこれに比例して決して増してゐません。元來人間の身體の良否は、縦横の釣合がとれてゐるか否か、即ち胸圍は身長の半分以上か否かで定まり、體重と力も人の强弱を現はすもので、胸圍が廣く、肥つた人（脂肥りは輕く、肉肥りは重い）の心臓は弱く、従つて作業能率が非常に大きいのです。ところが、昔は身長の五五%が平均胸圍であつたのが、現在は五三%に低下してゐます。狹い胸圍の持主は必ず細長くて弱い心臓の持主で、根氣が續かぬし、非常に疲勞が早いのです。これを壯丁檢査の結果から見ても二十年前は受驗人員百人中八十九人の合格者を出したのに反し、現在は六十人までに低下し、然も甲種合格者は三十九人といふ心細い狀態です。○

それでは、體位低下の原因は何であるかといふと

第一 に、母體の素質低下及び姙娠中の營養不十分が挙げられます

第二 に、食物の不合理、これは特に將來の健康の土台を作る發育時代に影響を受けることが大きい。白米食の習慣や都會の子供の間食による糖分の過剰などがあげられます。

第三 に、幼少年の結核と寄生蟲です。東京市の小學校兒童七十五万人中十五万人が[illegible]兒童といはれ農民の七五%は寄生蟲保持者だといはれますが、國民體位の向上のためには、この結核と寄生蟲驅除が緊急事であります。

第四 に、文化の不良影響、即ち空氣の不潔と騒音及び光の刺戟又、機械文明のための力業の減退が挙げられます。腕の運動は胸圍を發達させ、肺、心臓を强くしますが、今日では力を入れる仕事をしなくなつたので、胸圍は殆んど擴がらない。機械文明の高度に發達した外國にあつては、力業はしないが運動によつて胸圍の發達を圖つてゐるのですから日本人の平均胸圍が身長の五三%に對し、外人のは五五%となつてゐます。○

以上の如くでありますから、體位を向上させるためには、右のやうな體位低下の原因を除くことが何よりも急務であります。

第一 に營養の增進、その中心となるものは米食の改善であります。即ち白米食を廢止して胚芽米又は七分搗米を摂ることです。それから副食物は從來よりももつと蛋白質を多く取入れること。即ち魚一、豆類一、野菜四の割合に配合するとよいのです。

第二 に間食の節減、間食として用ひられる菓子はいふまでもなく含水炭素で、これは血液酸化の弊害こそあれ、決して肉にはなりません。

第三 に偏食の矯正

第四 に咀嚼の奨勵

第五 に適度の運動と休息、運動不足の人はいくら榮養に注意しても、脂肥りだけで、重くはち切れるばかりの肉肥りにはなりません。度々いふやうに縦は放つておいても伸びるが横は運動や作業によつて十分に腕を使はなければ伸びません。特に十四歳から二十一、二歳までの横に發育する時代は勞働や家事的勞務、體育運動等によつて十分に鍛へたいものであります。但し運動過剰は害がありますから適度な休養と、第一の榮養增進の問題が常に相伴はねばなりません。

第六 に結核、性病、寄生蟲の驅除

第七 に、清淨な空氣と日光これは都會にあつては不可能なことですから、日曜日や祭日に郊外へ行つて新鮮な空氣に觸れ、紫外線を十分に受けるがよい。

第八 に虚弱兒の矯正

等が挙げられますが、これ等を實行に移し體位向上に努力するのは一に母の手に俟たねばなりません。今後の戰爭は體力と精神力と相伴はねばならぬことを思ひますと、切に母の反省と努力を求めたいものです。

これは重寶　洋裝語辭典（五）

皆様のノートに切拔いてお貼り下さい

★

第十回終結に移ります

◇　◇

アタッチド・カラー　取外し自由な衿
マツフルド・ネック　襟卷風に上に登つた衿
ドレイプ　たるみ皺
シエリング　縫ひ縮め飾り縫ひ
スカロツピング（またはスカラツプ）布端や切習を丸く山形にすること
イニシアル　人名、團體名などの頭文字、ネーム、花文字
ツリミング　部分的飾り
ペプラム　上衣のバンドから下の裾の部分またはこれに似せた飾布
ラペル　折襟上衣の折り返りの部分
プラケット　衣類の開閉する明きの部分
アツプリケ　これはフランス語です、布置または切拔手藝
コスチューム　これもフランス語で衣裳のこと
テーラー・メイド　男子服の調子を持つ婦人服、婦人外套、スーツなど
タイユール　フランス語で、テーラー・メイドと同じ意味
ドレツシイ　軟かい感じ
スポーテイー　硬い感じ、スポーツ風などといふ意味もあります
ルーズ　寬やかな作り方
タイト　狹く堅い窮屈な作り方
アンサンブル　フランス語で「揃ひ」の意味、スーツとスワガーコートなどの調子を揃へたもの、その他の二つ以上のものの調子が揃つたものの意味

最後に、洋裁製圖用語と、帽子と靴の用語を記して見ませう

◇

—製圖用語—

◇

ブレスト・ライン　上胸線
ウエスト・ライン　下胸線
ヒツプ・ライン　腰線
レングス　丈
セヴン・エイツ・レングス　八分の七丈
スリー・クオーターース　四分の三
ハーフ　半分、二分の一
クオーター　四分の一
アーム・ホール　袖穴
ダイヤゴナル　對角線、斜線
ブロード・ショルダー　廣い肩巾
ドロップ・ショルダー　袖附の縫目が普通の位置より落してある型
カーヴ　弧線、彎曲線
クロッツ・ライン　交叉点
ガイド・ライン　案内線
バランス・ライン　平衡線、釣合線
ダブル・ライン　複線、二重線
スケール　正度、胸圍の二分の一に弛み分を加へた原型の横線
ダイヤゴナル・ライン　斜線

—帽子と靴の用語—

ハイヒール　高い踵、禮服用の踵の靴
キユーバン・ヒール　中高踵、平常用の踵
ロウ・ヒール　低い踵、運動用、ハイキング用などの男子靴と同じ踵の靴（ノー・ヒールともいふ）
サンダルシユーズ　細い皮を組合せた古代ギリシヤ風の靴（訪問用、夜會用）
ゴーツ　編上靴、スキー、スケート用
クラウン　帽子の天井、山の部分
ブリム　帽子の鍔
ターンアップ・ブリム　全部マクリ上げた鍔
トーク　鍔のない禮裝用にも用ひられる帽子

以上で大體一通りの用語は挙げた習であります、洋裁をなさる方は御利用下さい

連載漫畫　若様センチャン　71　川原久仁於

キキ一パツデ、チビクンヲ、フトコロニ　カクシテ、ノガレタモノノ、サテ、ドコヘ、カクマフタモノカト、シアンノスエ、フナゾコノ、モノオキノ、タルノナカヘ、チビクンヘ、シバシノワカレ

ナントカシテ、ニゲダシタイトオモツテモ、ウミノ、マンナカデヘ、ドウニモナラズ、コマリヌイテヰルト、オヤオヤ、タクサンノセンインタチガ、チビノヰル、フナゾコヘ、オリテユクゾ。

キユーピー　マヨネーズ

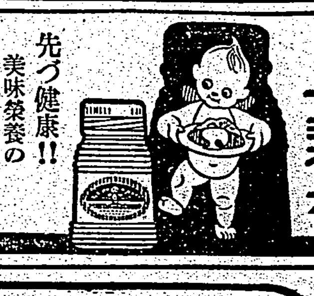

先づ健康!!　美味榮養のサラダ料理を召上れ

星…と御指命　印刷所へ

星名刺

眼を美しく健かにする

高級美眼藥　パミール

外出に　訪問に　讀書に　勉强に　眼病豫防に　有名藥店にあり

（1）

日立モートル

日立電氣ドリル
日立ホイスト
日立電氣グラインダー
標準型三相日立モートル

本店　東京市麴町區丸ノ内二ノ二十（丸ノ内仲十五號館）
大阪營業所　大阪市西區土佐堀通一丁目一（大同生命ビル五階）
九州營業所　福岡市天神町二（千代田ビル三階）
名古屋營業所　名古屋市中區廣小路通二丁目十一（朝日ビル五階）
札幌販賣所　札幌市北二條西二丁目四

日立製作所

昭和の常識　鬚を剃る時、剃刀を熱湯に浸けてから剃れば痛みを感じない

仁丹

木の芽どき

から、夏めいてくるこの頃、急に

★のぼせや頭痛、めまひをする方が殖へる

★今から癒さないと悪化する一方です

★すぐ仁丹を御常用下さい　絶對に解消します

十四

旨いは當然!

十二年貯藏　サントリーウヰスキー

サントリーの釀造場は[illegible]山崎の山中にある。こゝに湧く清冽な溪水はウヰスキー用水として理想的なもので、日本酒で例へば灘の宮水に當る。サントリーはこの水と向これまたウヰスキー原料として最良といはれるゴールデンメロン種大麥（内地産）とを用ひて本格醸法によつて醸造した。しかも醸造後同じ山崎、山中の靜かな酒庫に實に十二年の永きに亘つて貯藏し、香味を圓熟せしめたのが本品である。その旨さは優に舶來を凌いでゐる。

元祖　老舗

一番ヨクキク

金鳥の渦巻かとり香（キンチヨーウヅマキ）

名實共に斯界の權威!

効力! 火持! 他に比類なく需要者本位で眞に經濟的です!

●夜行列車の疲れ、朝ノーシンのんで頭の調子を恢復する●

葡萄糖の効果

葡萄糖は胃腸に消化の負擔を與へず直ちにそのまゝが榮養となる　召せ！蜂ブドー酒は多分に右の葡萄糖を含有すると共に　食慾を進め疲勞を恢復する果糖・鐵分其他の貴重成分も併有するが故に　宴席は勿論一般家庭の必需品として普ねく愛飲せられつゝあり

補血強壯　食慾增進

蜂ブドー酒

A-25

いんきんたむしにハウト

伊勢四日市市　加藤翠松堂

悪毒汚血　いろく病毒を排泄清淨に

毒掃丸

二円　三円　五円　十円　廿円　卅円

東京神田花房町　山崎帝國堂製

江戸桃花陣 (12)

海音寺潮五郎作　富永謙太郎畫

（第五回）

江戸の春（十一）

小室と呼ばれた與力は、今まで話してゐた個處の默つた旗本に一寸會釋してから傍若先生の方を向いた。

「何でございます、山本先生」

「感應院のことですよ。えらい流行で、感應院と並ぶやうな繁昌だと云ひますが、あんたが寺社奉行の所屬でないのが殘念だ。きつと臭いことがありますぞ。なぜなら近江谷團燃がしきりと出入りしてゐるさうだ。あの大山師がついてゐるかぎり、飛んでもないからくりがきつとある」

感應院といふのは、谷中にある日蓮宗の寺である。二三年前までは一向榮えない貧乏寺だつたが、近頃になつて、祈禱や占ひが不思議によく利くといふので、すばらしい繁昌を見せてゐるのである。醫者の見放した重病が癒つた。望みが叶つた。失物が出た。等々…。そのために、谷中には感應寺といふ同じ日蓮宗の寺があつて、

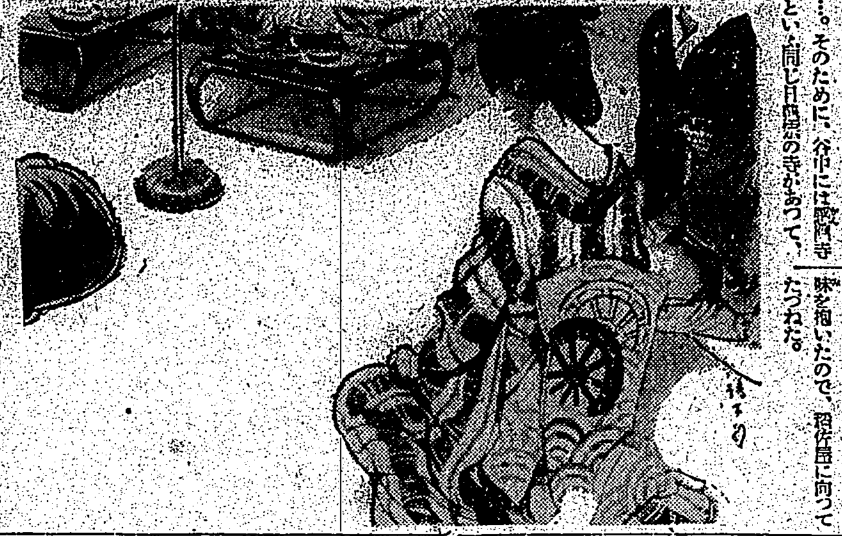

現將軍家齊公の寵愛お美代の方の實父が住職だといふので、大奥中の信仰を一手に集めてゐるのであるが、それと向ふ張りの勢なのである。感應寺が大奥やそれをめぐる貴族階級の信仰の的となつてゐるとすれば、感應院は庶民階級の信仰の目標となつてゐると言つてよからう。

どんなに、この寺が俗衆の間に信仰を得てゐるかは、傍若先生の冒瀆的な言葉を聞いた藝妓達の樣子を見てもわかる。一人殘らずが顏を青ざめさして、恐怖の色を浮べて與力の顏を見たのである。與力は笑つて言ふ。

「谷中感應院のことでございますれば、手前は一向に氣をつけてゐませぬが、近江谷先生がお出入なされてゐるなら、却つて信用してよいとも申せるではございませぬか」

「それく、それがつまり野暮にかかつてゐなさる證據だ。近江谷などいふ男の學問をあんた方は正しい學問と思つてゐなさるか。あの男の學問は伴天連に似しいものだ。それ故、あいつが信用してゐる感應院など、伴天連の邪宗門であるか、にあらずとするも法華宗の邪宗であるか、いづれかに相違ない。あんなのは遠慮なくぶつつぶしてしまはんと、人心を惑はして、寺社恐るべきものがありますぞ」

傍若先生の聲は辛辣を極める。たまりかねて、一人の藝妓が呼びかけた。

「せんせい！」

「何だ」

「罰があたつてよ。そんなことを仰つしやると」

すると、忽ち四方から聲が起つて呼應する。

「さうだわ、さうだわ」

「とても野暮なんですもの」

「生醉坊主」

鯉の鼻をつき離したやうに、しやべり立てたのである。

「ほほほほは、ほほほほ、降參、降參、もう言はん、もう言はん、南無阿彌陀佛、南無阿彌陀佛」

傍若先生は耳を抑へて大仰に首をすくめた。それがをかしかつたので、一座はどつと笑ひ崩れて、また賑やかさがかへつて來たが、龍之介は別の意味で、今の話に興味を抱いたので、招佐臣に向つてたづねた。

「近江谷團燃殿と申すと、先刻のあの騎馬の人ですな」

「さやうでございましたな――本多樣、先刻のあの馬に乘つた儒學者のお人が近江谷殿でございました」

「さうです。内典外典、國典、醫學、あらゆる學問に精通してゐる人だ。感應院の和尚もいい人物をつかまへたものでござるて。感應院の繁昌はこれ當然のこと」

本多の口上は相變らず長々としてゐる。龍之介は今日はじめて見た人物の噂をその夜、また聞いた

ことに、不思議な因緣めいた感じがせずにはゐなかつた。因緣といふものであらうか。さうだ。運命の神は、龍之介と近江谷との間を、この時すでに目に見えない絲をもつてつないでゐたのである。

カナ文字ニュース

△ワガ海ノ荒鷲ハ　三十日ハ　歸徳方面ヲ　一日ハ　粤漢線ソノタ　南支那ノ　要地ヲ　クウシフシテ　バクゲキシマシタ。マタ　高橋部隊ハ　一日午前六時ゴロ　隴海線ノ　東部ニアル　新安鎮　歸昌ヲ　クウシフ、イロイロノ　軍事施設ヲ　フンサイシマシタ

△中華民國臨時政府ノ　行政委員長王克敏氏ハ　日本ノ援助ニ　オ禮スルタメ　五月一日　飛行機デ　羽田ニツキマシタ

鯉のぼりをたづねて 廣重の江戸百景から

現代の日本精神發揚まで わが國獨得の風景

五月の爽かに晴れ渡つた空に大小の鯉のぼりが勢よく吹き上る景色は、先づ男の子生れけりと、その長じては雄々しきますらをともなる末の子ゆゑに、まことに勇ましくも好ましき眺めといひたいものです、その端午の節供も間近に迫りましたが、廿九日天長の佳節を卜して飾りつけをなさることも結構と云へませう、さてこの五月の節句について極く平易に山田徳兵衛氏から伺つたお話を揭げることにいたしませう

× ×

昔 は五月の節供のことを菖蒲の節會、あやめの節會と申しまして平安朝時代では宮中においてその盛かなお式があつたものであります。三月節位に亙つて種々な行事が行はれ、軒にあやめをふくとか、文武百官はあやめを髪に飾り、これを冠物につけて、宮中の式に參列しました、また主上御自からもお冠へあやめをおつけになり出御遊ばされました、その時の餘興としては、競馬などが行はれました

あ やめの節會の主眼は、夏の初めに出さかる邪氣の害などをよけるといふことと、とかく五月頃から先に起り勝ちな病氣の厄を拂ひ、心身共に健康を圖るといふ意味が含まれてゐるのであります、くす玉の飾り、あれは五月の節供の藥草を作つて軒とか柱にかけた時の遺風が傳へられたものなのであります、つまり邪氣拂ひのこもつた式だつたのであります

と ころが、この宮中に行はれた式が下々にも傳はり、平安朝時代の文獻を見ますと、あやめの節會の頃は貴賤の別なく同じくあやめを葺くことを許されてあります、この事が段々後世になつて、武家政治の頃になりますと、邪氣拂ひの意味が轉化して、いはゆる尚武となり、つまり武をたつとぶと云ふ方の意味となつたのであります、夏初めの青葉のすがすがしい時に、一家一門のデモンストレーションを行つたものなのであり、武運を禱る行事と變つて來た譯であります

そ こで飾り物としては、旗とか幟、さし物、武器の類の飾り、武道の永久に榮えんことを行事に行ふといふことになつて來ました、德川時代になると、それがまた少しく意味を加へて來て、跡つぎが出來るとその時に一つの誇りとしてそれを世間に知らせるといふことをこの行事に加へることになつたのです、それがため、初めてここに「初節供」といふものが出來たわけなのであります

昔 は一家一門の祝ひだつたのが、德川時代となつて一大祝日に變つて來たのであります。つまり、今日の祝祭日と同じく、この節供の日にはカタビラを着用し、祝辭を言上するといふ規則も出來、江戸八百八街、悉くそれを行ふやうになりました、町人までが、町人文化といふ中期の頃となると氣が榮えて來た關係もあり、武家にならつて、このお祭りを始めるやうになつて來たのであります

し かし町人には飾るべき武器がありません、それにたとひあつたとしても、士、農、工、商の社會的階級制が喧しく、飾ることも出來ず、また、武器を作ることも出來ない有樣、そこで考へたのが武器の眞似ことならばと云ふわけで菖蒲刀をこしらへ、つまり玩具的にこれを供へたものです

ま た奇拔に考へて五色のふきながしを立てたり鯉のぼりをこしらへるとか、或ひは神功皇后の御姿をこしらへて飾るとか、いろいろに工夫をこらしたのであります。かうした時代の動きは廣重の江戸百景の中などにも現はれ、鯉のぼりの林立するのが見えたりする風景がスケッチされたわけであります

德 川末期の頃となりますと、武器の眞似ごとでは面白くないと云ふことになり、眞の武器を小さくそのままにしたら、つまり、模型として拵へたら別に惡くはなからうと氣分も出ていいといふことでこれが飾られるやうになつたのであります、その結果は、今までは飾り物を外に出して大いに世間に誇つたものですが、小さい模型といふことになつてから外に飾るのをやめて内に飾るやうになり、それが今日の座敷に飾る五月人形の始めとなつた次第であります

こ こに外には鯉のぼりを立て、内には人形を飾るといふ姿が生れたのです、德川時代の節供の飾りを見ますと、兜とか鎧さし物などを外に飾つた樣がありますが、それが家の中に入つて來たのであります、この姿は逆に武家の人達にも認められて、武家方も次第に家の中に飾ることを眞似てお互ひに男兒祝祭日を行ふことが一樣に始められたのであります

そ れが今日の五月人形を飾る端午の節供の歴史ですが、維新時代からその風習はあまり好まれずむしろ廢れた感がありました、そのわけは何事も新時代の新事物を歡び、更に泰西の思潮の侵入と共に、いはゆる文明開化の影響も少くなかつたためと考へられます、それが日清、日露の戰役後は又もや復活してむしろ盛大にまさる勢で發展して來ました、これは國粹主義興隆のための現はれでありませう

今 日ではそれが盛に男兒祝祭の意味ばかりでなく、皇室を崇敬し奉り祖先を祀るといふ日本固有の綜合家族制度の良き風習を守るといふ意味が加はつて來ました。そこで偉人の姿をうつした人形を飾つたりする風を生じました、そして理想を抱へる前に、自然に初節供のよろこびを植つけられるやうに、この行事が完成して來ました、飾る方法には、大體床い人形を中心に飾る式と、鎧を中心に飾る式との二通りがあるやうですが、この鎧も只今では武器として飾るのではなく日本精神の象徴として飾るのであることは云ふまでもありません（山田徳兵衛氏談）

オリムピック前奏曲 輝く肉體美

近く大世界館で上映

獨逸政府が一九三六年のオリムピック大會を永遠に記念するため特に映畫「青の光」で知られたレニ・リイフエンシユタアル女史を總指揮者として積極的に援助を與へた記錄映畫「伯林オリムピック全十卷」は輸入禁止の關係で果して本邦で公開されるか否かまだ判らぬがその紹介篇たる「輝く肉體美」が五月上旬大世界館で上映されることに決定した、東京大日では前に全島各地でその試寫をしてみる際であるので競技者側の立場から言つてもこの映畫によつて非常に參考になる事が多からうと思はれる、殊に評者の言ふ所によるとスポーツ映畫としての撮影技術上驚異的なものであるといふことだ、例へば百米コースと並行に敷設された線上を自動撮影機はオーエンスやメトカルフと共に疾走したり或は輕氣球上からの自動撮影機の俯瞰撮影や特設されたクレーンに乘つてプールの上を縱横に撮影したりまたダイヴイングでは撮影者もキヤメラと共に水中に沒するなど非常に苦心が拂はれてゐる、撮影技術こそこの映畫の長所でそのモンタアジユの流動美は一種の生理的快感に近いものを與へるさうである、音樂效果も莊重と力強さを忘れずあくまで一般的な技術を發揮してゐるといふことである（寫眞はその一場面）

週刊映畫

せつなき心 二日から芳乃館

原作は加藤武雄、監督は伊奈精一である俊輔一家の家村山剛三（加藤精一）の愛娘房子（坪川八重子）は同家の書生磯村達夫（山内光）と戀愛に陷ちたが、父は許さず彼女を二人の子迄ある資産家瀬川の後妻に嫁がした、達夫は傷心のままアメリカへ旅立つた、そして二十年は過ぎた、若くして未亡人となつた房子は瀬川の遺兒俊三（桐村譲二郎）龍子（高野由美）の兄妹と藤村の子洋吉（大内弘）の成人した姿に滿足してゐた、俊三は從妹の波子（古川登美）と婚約し龍子には大久保良春との縁談がおきてゐた。房子は經濟的に行づまり高利貸龍谷の助力をうけねばならぬ羽目だつた、その時磯村は歸朝した、そして房子の窮狀を救つた、洋吉は磯村の家に二人きりで磯村に會つた際ははじめて二人の間を誤解した、磯村はじつとしてみた、その後急病になつた房子の口から眞實を聞き洋吉は父の深い愛に泣いた――同時上映は世耕子主演の「忍術太平記」である堀田正尚の監督、月田一郎、甲斐世津子主演の「忍術太平記」である（寫眞はその一場面）

詩壇

選者 魏清德

[illegible]

有段者十八人拔碁戰（第三次十二局ノ三）

主催 本社

先番 二段 柴田質朴　先相 三段 鷲頭信恭

氏田柴 勝同一　二目半コミ出し

評 稻澤克忠

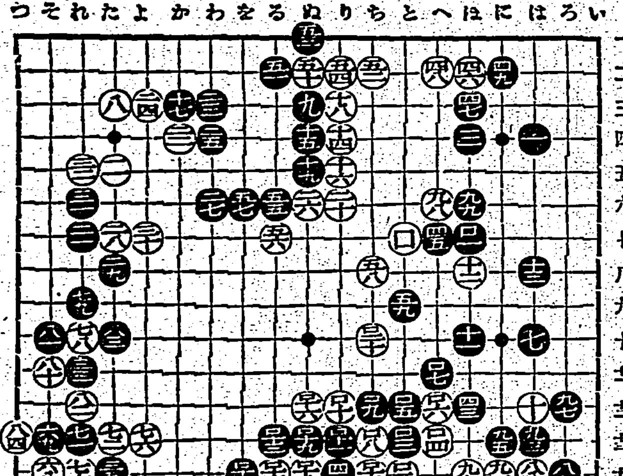

●八一そ一〇	○八二れ一二	●一〇二ほ七	○一〇二と一四
●八三た一〇	○八四つ一三	●一〇三と一三	○一〇四へ一三
●八五は一五	○八六ろ一五	●一〇五と一二	○一〇六へ一二
●八七ろ一四	○八八は一四	●一〇七へ一一	○一〇八ち一三
●八九に一五	○九〇ろ一七	●一〇九ち一二	○一一〇り一二
●九一い一五	○九二ろ一六	●一一一り一三	○一一二ち一四
●九三は一三	○九四に一四	●一一三ち一四	○一一四ぬ一二
●九五に一三	○九六ほ一四	●一一五を一四	○一一六ぬ一二
●九七ろ一二	○九八へ一四	●一一七る一五	○一一八ぬ一四
●九九ほ一六	○一〇〇 とセ	●一一九ぬ一三	○一二〇ち一〇

白八四となつて黒八九、七一の二子を捕られ黒莫大な損をした、白九〇は九二に堅粘すべきである黒百二は百八に突んで居る方が穩當である、黒百十五は「リノ十二」に當て白百十六に行びた時百十九に粘いで行く方が宜しい

雜誌紹介

▲科學・ペン（五月號）「支那哲學・科學・思想」の特輯として、支那人と自然科學（後藤末雄）詩經の民謠の哲學（山口察常）天の思想と支那民族（竹内芳衛）支那民謠（佐藤惣之助）その他支那關係記事の外に音樂文化の特輯としては、樂器及音樂の科學（田口泖三郎）謠曲の音響學的研究（小幡重一）その他を收め、尚愛讀者談（飯島茂）將來の鑛物資源（中原虎男）創作奈落（山本禾太郎）等滿載（〇・五〇、東京・芝・田村町一ノ四テキストビル第九號室科學ペンクラブ）

メガホン路

▲臺北市營の上海通に内地視察報告會を公會堂で開いたらどうですか（一市民）▲正米市場よ、組合員中に完全に米の買占めをなす者あり注意されたし（忠告者）▲某中學校長よ東京師出以外の職員を輕蔑させるのは子供の教學上よくないから考慮されたし（迷惑生）▲刑務所北側養魚池の持主よ朝六、七時ごろ注意が肝要だ（通行人）▲相小學校よ女兒童に校服が制定してある以上衣服着用を勵行することを希望す（一父兄）▲下水溝の汚水を街路に撒くことは危險極まる、市の掃除人夫に注意してほしい（南生誌）▲萬華驛長宮ノ下行きの市バス運轉手よ言語を愼んで下さい（一乘客）▲新竹中學野球部よ七日の聯盟に出場せよ（一先輩）

商況（二日）

臺灣正米市場前場

[illegible]

基隆在庫米

[illegible]

高雄在庫米

[illegible]

大阪期米前場

[illegible]

東京期米前場

[illegible]

神戸期米前場

[illegible]

東京銘柄前場

[illegible]

東京銀行實株

[illegible]

東京國債前場

[illegible]

東京短期前場

[illegible]

東短取組喰合

東 三二〇二五〇株

東京兩建控除

[illegible]

東京長期前場

[illegible]

大阪短期前場

[illegible]

大阪長期前場

[illegible]

大阪砂糖現物

[illegible]

大阪砂糖淸算前場

[illegible]

神戸豆粕前場

[illegible]

大阪綿株前場

[illegible]

臺日案内

料金 [illegible]

内地土産 タンカンと木瓜 臺北本町二 矢野商店

樂器 中古樂器蓄音器 臺北千歳町 河合樂器店

寫眞 寫眞機と材料 御用の方は 臺北市榮町 西尾商會

カメラと材料 フタバ寫眞機部 臺北市榮町二

時計眼鏡 メガネ專門日光堂 臺北市表町二ノ一〇

料理屋 生そば壽司 辨金京町店

和洋料理 仕出し 賀茂川

藥種商 喘息にワンカ

金融 小口金融

雜件 優良廉價オパール石鹸

ゴム印ハ 山田名刺店ゴム印部 臺北市西門町二丁目

風味の良い 平戸の摺味噌

基隆名物 平戸のかまぼこ

内地みやげに 平戸の木香漬

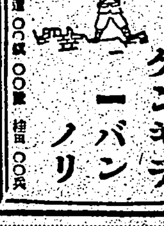

若き科學者たちの組織する、わが研究所は、すでに百七十万円を研究につかつてゐる。舶來と比べて見て下さい。

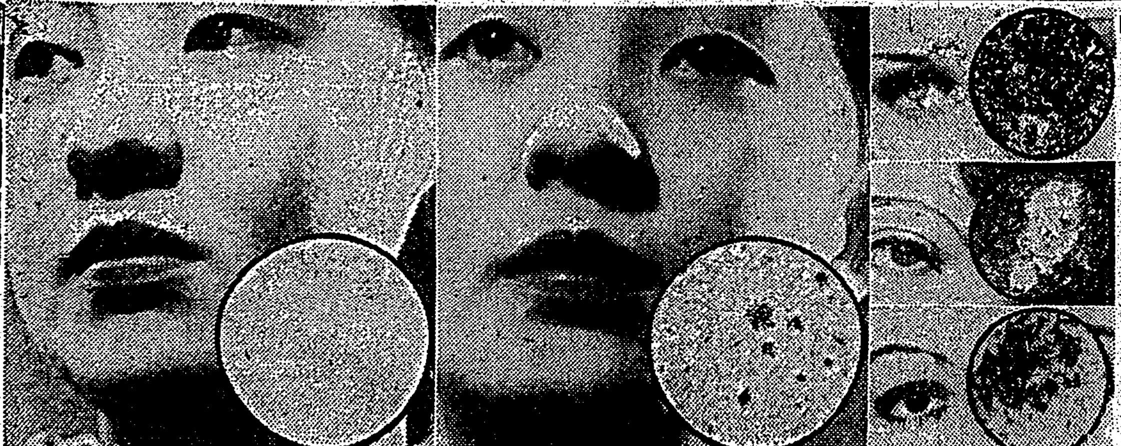

フランス〇〇〇 さすが、たれでも知つてゐる代表品は分子も細かいし、いつたい、きれいだ。…が、まだ、こんな黒點が少しある。これがヒフをそめる「生の色素の塊」なんです。

パピリオ 一度せひ藥局の顯微鏡で、ご自分の手で比べて下さい。黒點も一つもない。が、それより、まるで分子が根本的に違ふんです。だから仕上つた肌が…粉のふいた樣なのと比べて下さい。

これは、みな世界的に有名だけど、粉白粉をつけた顏を顯微鏡で、かうして、比べてみると その中では…

外國品と爭つて

パピリオ

粉白粉 12色 ロ紅 12色 ほゝ紅 8色

新發賣 クリーム三種 Aバニシング お使ひの方に（男の方にも） B荒れ氣味の方や寒い時に C化粧下ののばせば淡くつく 見本四錢送 東京麻布本村町 伊東化學

のみのコバタ カモス齒磨

子を持つて知る親の恩…煙草を喫つて知るスモカの效

臺灣日日新報
本日夕刊共十六頁
編輯兼發行人 佐々木 薫
發行所 臺北市表町二丁目 臺灣日日新報社

社説
英佛軍事同盟と伯・羅樞軸
興味深き今後の組合せ工作

一

歐洲大戰後世界を支配した集團的平和保障機構は近來國際情勢の推移と共に實質的に脆くも崩潰して世は個々の國と國との條約又は協定に依存することとなり、歷史はここに再現されて歐洲列強の關係は全く大戰前のそれに逆轉した形となつた。即ち英佛獨伊の四ケ國は恰かも代數學の組み合せの如く二つづつ組合つて六つの新協定を作り、最後に全部を打つて一丸とする四ケ國協定なるものを生み出さんとするのが各外交政治家の肚のやうである。

二

この組合せの內第一番に出來たのは所謂ベルリン、ローマ樞軸である。この樞軸成立の前後よりスペイン問題並びに地中海問題を繞つて英伊の間に多大の危局を孕み來たのであるが、それが先般の英伊協定成るに及んで一轉曉光が放つた姿となつた。更に引續いて英佛會談が開始されて其の成果として今回の兩國軍事同盟が生れ出でた其の內容は共同コンミュニケには英佛兩國の場合は英佛共同行動を執るといふことを主として目指したものである。これはベルリン、ローマ樞軸に向つて對立の姿勢を取るもので、歐洲の國際關係は軍事的にも外交的にも二つの大ブロックとなり、それらが中心となつて國交調整の步武が進めらるべく更に今後開始さるべき英獨、佛伊の會談に依てそれ〲協定が出來上るとしてもそれはこの二つのシテに對してワキを廻むるものに過ぎないであらう。而して最後これらの役者に依つて所期の四國協定が若し円滑に出來上るとすれば、今後の平和維持の爲めに相當役立つであらうことが想像される。

三

併しこれら組合せ作業の過程に於て最も難澁な地位に立つて居るのはフランスである。フランスは先にドイツ包圍政策の必要からソ聯と軍事相互援助同盟を結んで居る。從つてフランスをしてドイツ及びイタリーと好からしむる爲めにはイギリスがこの同盟を破棄せしむるか、或は不實行を承諾せしめねばならない。ここに大きな難點がある。更にフランスはチエッコと相互援助を約して居るが、チエッコにおけるズーデテン・ドイツ系の所謂三百万のゲルマン民族の去就の問題に於て、ドイツは既に虎視眈々として居り、最近には既にドイツ、チエッコ國境に於て流血の慘事が起つて居る。この方面にも國交組合せ工作に多大の禍根が包藏されて居り、ヒトラー總統の出方如何に依つては折角牛耳を執つて居るイギリスの工作も、一朝にて破綻に歸する虞なしとせず現下の如き國際情勢に在つては國交調整と平和維持のことは決して代數學の運算のやうな容易に出て來ないのである。吾等は此の意味に於て一面支那の蔣政權膺懲の我が聖戰が最も效果的に進捗しつつあるを喜びつつ、他面歐洲の政局における複雜錯綜せる外交戰の將來に對し極めて深甚なる興味を以て今後の經過を注目せんとするものである。

威海衞に上陸
陸戰隊 各機關を占領

【威海衞二日發同盟】威海衞には去る三月三日夜共產黨系の暴動が發生し市中は混亂に陷つたので○○に待機中であつた第○艦隊の艦艇○○隻は荒天波浪を冒し三月六日威海衞に急航、翌七日午後二時三十分陸戰隊○○名は東碼頭より威海衞に上陸、直ちに管理公署、公安局、國民黨支部及び中國、交通、山東省、民生の各銀行を占領し軍艦旗を屋上高く飜へした

【○○基地二日發同盟】威海衞に暴動勃發の報に依り急遽出動命令に接した軍艦○○は去る三月六日早朝基地を出發折柄の荒天を冒して全速力で急進山東角に差掛つた頃はこの軍艦さへも木の葉の如く翻弄された、六日午後四時五十分先發軍艦○○に迎へられて威海衞に入港するや同港に碇泊中のイギリス軍艦ケープタウン號の代表が挨拶に來艦し日英海軍の交驩が行はれた、明くれば七日昨日の荒天も治まり青空も見えた荒天の名殘りの波は未だ高いが午前中にすつかり上陸準備を整へた陸戰隊は林部隊長の訓辭を受け午後二時○○艇の曳船に乘移り午後二時三十分には何等の抵抗をも受けることなく全員無事東碼頭に上陸 直ちに數隊に分れて市中に進擊、威海衞各機關を占領し押收された武器多數を發見した

治安工作の第一步を確立

【青島二日發同盟】海軍陸戰隊の占領せる威海衞では三月二十五日午後威海衞公安局の大會堂で行政公署成立式及び警察式を盛大に擧行し治安工作の第一步を確立した

南支那海上に 武裝戎克が出沒
季節風が漸く衰へて

海軍作戰近況
大本營海軍部發表

【東京二日發同盟】大本營海軍報道部二日公表―各方面に於ける海軍作戰の近況左の如し

一、航行遮斷 熾烈なる東北季節風漸く衰へ南支那海上漸く靜穩となるや敵は小型船舶武裝戎克などをもつて軍需品の海上輸送を再行し或は第三國國旗を濫用し、或はわが監視隊に武力抵抗を行ふなど狀況再び活況を呈す、わが海上部隊は旺盛なる士氣をもつて炎熱の南海に長期封鎖を續行中なり

二、江上作戰 わが蕪湖の南方に壊走せる敵艦艇、兵員、兵器輸送船などは既にわが手により掃蕩作業を終了せり、右作業に從事せる海軍工作隊は[illegible]と戰ひつつ[illegible]する敵の[illegible]を排除しつつ[illegible]この結果を完成せり、わが江上部隊は[illegible]

三、海軍陸戰隊 陸戰隊は○○軍と協力し、治安維持に從事中なり、大湖を中心とする湖沼運河地帶においては捕獲汽艇をもつて組織せる河川砲艇隊活動、陸戰隊は上流に溯江し、兩岸トーチカに據る敵兵に多大の損害を與へその補給路を安泰ならしめ

四、航空作戰 敵空軍は二月二十七日南昌に於いてその飛機四十餘機を擊墜せられし以後[illegible]基地に潜入、各機來襲しわれを敵視せんとする手段を執れり、わが方はこの奸策に乘ぜられることなく中南支に散在する敵飛行場、特に廣東方面の鐵路、道路及び水路に對しては徹底的爆擊を加へ、敵交通機關に對し甚大の損害と支障を與へ今日までに南支において破壞せる貨車約七十六百輛に達す、二月下旬以來復興に努めつつありし敵空軍は四月十日南昌において英國戰鬪機十數機、ソ聯製戰鬪機五十餘機を失ひ十五機、四月二十九日漢口において大打擊を蒙りたるが、その損害を秘匿せんが爲め日本機撃墜數十餘機に及ぶ最高記錄を樹立したなどの各種宣傳を發し、併し三、四兩月における敵損害は敵空軍の實力を削減するに足る

	擊墜	地上擊破
三月中わが海軍の擊破せる支那飛行機數		
確實なるもの	一	三
稍々確實を缺くもの	一	五
合計	十九機	
我方損害なし		
四月中		
確實なるもの	五九	一〇
稍々確實を缺くもの	一〇	二
合計	八十一機	
我方損害四機		
南京戰役以來の統計は		
確實なるもの	三九八	四四八
稍々確實を缺くもの	五〇	五二
合計九百四十八機にしてわが方損害八十二機		

遂に巢縣占領
和縣、含山の占領後

【蕪湖二日發同盟】去月二十四日揚子江上艦艇と密接な協力の下に揚子江の敵前渡河に成功し直ちに和縣、含山兩縣城を占領した岡山、柴田、古荘の諸部隊は敵を掃蕩し更に西進を續け激戰の後四月三十日午後八時遂に巢縣を占領した、巢縣は和縣西方五十粁の淮南鐵道沿線の重要地點である

支那兵が督戰隊と 到る處で同士討ち

【北京二日發同盟】台兒莊附近前線において日本軍の猛進擊の爲め退却の餘儀なきに至つた支那兵は至る處督戰隊と同士打ちを始めてゐる、三十日○○附近の戰線で北方から雪崩を打つて潰走して來た支那軍が督戰隊の射擊を受けて同士打ちを演じ次の村落にとりつかんとすれば其處を占領した督戰隊の[illegible]を受けて[illegible]これ等の[illegible]聲がはつきり聽き取れるほどであつた

地方長官會議開かる
事變第二期戰に對應

【東京二日發同盟】事變第二期戰に對應する國內體制の整備と銃後の政局安定、擧國一致時艱の克服を目的として召集された地方長官會議第一日は二日午前九時より首相官邸に開かれ 地方長官側 石黒北海道長官、館東京、池田大阪、鈴木京都三府知事以下四十三縣知事、安倍警視總監、朝鮮三道知事、齋藤樺太長官、川村臺南州知事等 政府側 近衞首相以下杉山、米內兩相以下各閣僚、瀧法制局長官、風見書記官長等出席近衞首相より時局に對處すべき政府の方針について別項の如く力強き訓示をなし、次いで內務省指示事項として 一、紀元二千六百年奉祝行事に關する件を議題とし審議これをもつて第一日の日程を終り同十時一同は打揃つて宮中に參內 天皇陛下に拜謁仰付けられ正午豐明殿において御陪食を賜つた

御熱心に御聽取
特に銃後の施設など

【東京二日發同盟】天皇陛下には二日午前午後に亘り地方長官に賜謁、各管下の狀況を御聽取あらせられたが銃後の施設に深き御心を注がせたまひ、畏くも各地方出征軍人家族の生活狀況とその扶助事業の現狀、銃後の產業殊に農山漁村地方民の經濟生活狀態に就き深く大御心を寄せさせたまひ終始御熱心に御聽取あらせられたのみならず時折は有難き御下問さへ賜はり特に物價問題狀況、遺家族扶助事業に對する町村當局の補充問題其他に就き細々と有難き御下問あらせられたと洩れ承はるは畏き極みで各官は何れも民草の上を御軫念さるる大御心に唯々感激恐懼申上ぐるのみであつた

實狀を委曲奏上
川村臺南州知事謹話

【東京二日發同盟】地方長官會議に列席二日宮中に參內天皇陛下に拜謁仰付けられ實狀を奏上した川村臺南州知事は宮中退下後左の如く語つた

小官が拜謁仰付けられましたのは最後でございましたが、臺灣の特殊事情に付き委曲奏上致しました。最近の臺灣統治の實狀は上の一視同仁の御聖旨を奉體致し教化に努力致しますと共に一面產業の發達に專心致して居りますので民生は安定し、民情は平和に 大御代の有難さに浴して居ります。島民一同生活を樂しんで居ります。島民の教化はこの事變を契機として一層努力致す考へで居ります。防空防衛に付いては本島は一昨年から既に計畫を樹て訓練致して居りましたので事變勃發を見るやこれが非常に役立ち事變直後に設置致しました防空委員會を中心に万遺算なきを期して居ります、軍事扶助に付きましては軍事扶助委員會を組織し赤十字其他國防婦人會と協力して出征兵士の遺家族、傷痍軍人の保護等に努力しどの樣なことがありましても生活に困るものを出す等のことは絕對にない樣に心掛けて居ります、臺灣が國防の第一線でありますことを深く認識して居りまして臺灣の地理的使命を自覺し南進の據點たるの自覺を各人が自覺して活動して居ります、生產力の擴充に付きましては製糖、無水アルコール其他軍需工業に重大な關係を有するものがありますが幸ひに[illegible]成果を擧げるやう努力致す旨を奏上申上げましたが所畏くも 陛下には大きく御頷かせられた御模樣を拜し恐懼感激して御前を退下致しました次第であります

總動員運動に 政黨の參加を要望
文相が遞、鐵兩相と會見

【東京二日發同盟】一日の地方長官會議終了後午前九時五十分木戶文相は首相官邸に居殘つて永井遞相、中島鐵相の民、政兩黨出身閣僚と會見 國民精神總動員中央聯盟を改組して今後は單に心的方面のみならず物的方面の總動員運動をも行ふ建前の下に政黨の積極的參加を要望し、先づ政、民兩黨より加盟し理事の增員を手初めとして地方における總動員運動の中核として政黨員の積極的活動と協力とを實施するやう方向轉換を行ふこととなつたについて兩相に對し十分納得のゆくやう政府諒解を求められ、貯蓄奬勵、消費節約等今後政府の行はんとする國民總動員運動への協力を一段と强化されるやう努力されたい 政黨側としては從來比較的表面的關係に止まつてゐた政府と政黨との連繫に對し今後は積極的に政黨員を政府の政策宣傳の大衆的運動に參加せしめ、もつて實質的に協力の實を擧げんとの方向に轉換して來たことは政界の一部に存在せる新黨運動の誘動と關聯して頗る興味あるものと見られる

藏相商相其の他と 日銀總裁が懇談

【東京二日發同盟】結城日銀總裁は二日正午同行に賀屋藏相、吉野商相並に大久保正金頭取を招待して恒例の懇談會を開き津島副總裁も出席、午餐を共にし最近の金融情勢、貿易情勢を中心に種々意見を交換した

武井主計中將 經理局長就任

【東京二日發同盟】海軍省辭令二日午後一時發表
補海軍省經理局長 海軍主計中將 村上春一
補軍令部出仕 海軍主計中將 武井大助

覺書交換終る
上海海關問題

【東京二日發同盟】上海海關問題に關する堀內クレーギー會見は二日午後五時より午前に引續き外務省で行はれたが午後の會見でクレーギー大使は英政府は帝國政府の提示せる覺書內容に全く異存なしとの本國政府の回答を傳達し來つた、依つて茲に日英間の懸案の一だつた上海海關問題に關する覺書の交換を了したので外務當局では三日午前右覺書內容を發表することとなつた

日支間の調停 英が企圖か
ユーピー支局の報道

【ロンドン一日發同盟】英國政府は在支英國權益保全の立場から日支事變の前途に依然深甚の關心を拂つてゐるが、ユーピー通信ロンドン支局の報道に依れば英外務省側近者は一日ユーピー記者に對し英國政府が近き將來において調停を試みる可能性がある旨左の如く語つた

英政府は數ケ月以內に日支雙方に對し調停を申出ることにならう、チエンバレン首相並に關係者は歐洲平和新機構が實效を示しはじめるのを待ち行動に出る用意がある

更に某有力者消息通は以上の觀測を裏書して次の如く語つた

英國は極東の緊張が緩和することを切望してゐる、英國は支那が英國の對支投資に對する損害を最少限度に留める地位を確保することを希望するとともに日本も體面を損はず支那と共存することを希望する

小林總督澎湖へ
きのふ臺北を出發

小林總督は治安局總長、二見警務局長、中村祕書官、西村地方課長等を隨へ二日午後十一時半台北驛發澎湖廳下の初巡視に上つた 歸任は六日午後三時五十六分台北驛着の豫定

及川長官が新任挨拶
二日上海で

【上海二日發同盟】及川新任支那方面艦隊司令長官は二日午前長谷川前長官同道、新任司令部幕僚及び隨員を帶同、[illegible]司令部に堀長高指揮官、大使館に谷公使を正式に訪問新任の挨拶を爲し、次いで英、米、佛、伊其他各國大公使を訪問挨拶を行ひ、午後は旗艦出雲に於いて夫々答禮を受けた

上海海關監督に李建南氏

【上海二日發同盟】上海海關監督に內定中の維新政府財政部員李建南氏は二日附をもつて維新政府より正式辭令任命された

ソ聯邦內部の 政、軍の對立激甚
ブ元帥の野望に疑惑

【ワルソー二日發同盟】ソヴエット聯邦內部に於ける政治家對軍部の對立は最近益々甚だしく、ソ聯政府當局はブリュッヘル元帥の野望に對し疑惑の目を向け、既に極東軍幹部は殆んど全部改代せしめられ殘るはブリュッヘル將軍一人となつたことは周知の事實だが二日モスクワよりの情報に依れば一日モスクワの赤色廣場で擧行された本年のメーデー閱兵式で例年同列で閱兵した軍部要人の姿が國防人民委員ヴオロシロフ氏を除き今回始めてスターリン氏其他政府幹部の下方に引留されたと云はれる、右はソ聯政府が政府幹部の威信を軍部に上位せしめんとする方針を明示したものとして注目を惹いた、當日軍部要人等は例年の如く最上段閱兵の席に上らんとして係官に注意され已むなく下位の席に列したがその面上には何れも嶮しい不快の色を現はしてゐたと又當日の空中分列式では新型飛行機は一台も參加せず僅かにエスビー・イー一五型、イー一六型等四百機が飛行したのみで關係は大いに失望したと云はれる

不法なソ聯
暗號電報取扱停止を 我が領事館に通告

【東京二日發同盟】一日外務省への入電によればブラゴエスチェンスク、ソ聯邦外交代表は去る三十日同地下村帝國領事代理に對し電話を以て五月一日以後は暗號電報の取扱を中央政府より命令ありたる旨通告し來つた、右は暗號の不法なる措置で其方に對する一方的不法暗號電報停止要求を最後まで貫徹せんとする政策の第一步と見られ今後ブラゴエスチェンスク領事館に對しても何等かの不當要求が提出せられるものと見られてゐるが、當局は斯るソ聯邦の不法行爲に對し極度に憤慨し直ちに嚴重抗議を發し、當局談において声明せる如く今後斯る不法行爲に依り起さるることあるべき一切の紛爭事件の責任は全くソ聯政府にある旨を强調して斷乎ソ聯政府の反省を求むる筈である

貯蓄奬勵運動の效果

【東京二日發同盟】國民精神總動員の貯蓄奬勵運動が功を奏し、毎年四月の郵便貯金は減少するのが普通だが今年は千四百二十七万五千円を增加して三十八億三百二十四万六百八十二円となつた

棟居局長離臺

地方長官會議出席の爲來台中であつた拓務省殖產局長は三日の內台航空便で歸京

本紙四十周年祝賀芳名錄

京城日報社長田口弼一氏△東京インキ製造株式會社△東京日本國書俱樂部△[illegible]氏

刻下の日本全國民必讀の書
外務省情報部編
國際讀本
明日の世界情勢の正しき動きを知るための最新唯一の典本!!
國際情勢の最近の動きはまことに複雜で目まぐるしい。一寸油斷してゐれば忽ち時勢に取り殘される虞れがある。今日の日本國民は毎日の國際情勢の動きに對して新しき見識とを持つて、嚴しく時局に善處すべき確乎たる方針を樹てねばならぬ秋だ。世界の動きを知ることはとりもなほさず我が日本自國の立場を知ることになる。この時外務省情報部が刻下の日本國民に問へんとして、一切の機關を動員して編纂した本國際讀本全十冊は、その內容に於て簡にして要を得、眞に今日の世界政局の動向を平易明瞭に解說した時局讀本として、經濟以來各方面から絕讚と賛揚の反響を呼び起してゐる。各冊に收められた見事なグラフ寫眞等も正に近來の好評!

文部省推薦圖書
一般の人士は勿論・中等學校・女學校・小學校に於ける最適の副讀本として推賞されし申込殺到!!
1 支那讀本
2 伊太利讀本
3 中南米讀本
4 ソヴィエト讀本
5 獨逸讀本
6 佛蘭西・西班牙讀本
7 英吉利讀本
8 亞米利加讀本
9 滿洲讀本
10 南太平洋讀本
菊判二十ポイント組・寫眞地圖多數入・一冊五十錢・送料六錢

改造文庫最新刊
ニーチエ藝術論抄(一) 井汲越次譯 定價三十錢 送料六錢
ニーチエ藝術論抄(二) 井汲越次譯 定價四十錢 送料六錢
ニーチエ傳(上・中) ダニエル・アレヴィ著 野上巖譯 各定價四十錢 送料六錢
サランボオ(上) フロオベエル著 神部孝譯 定價四十錢 送料六錢
サランボオ(下) フロオベエル著 神部孝譯 定價四十錢 送料六錢

石坂洋次郎著
長篇小說 若い人
前篇出でてより既に半歲餘、依然として全出版界の王座を確保したまま日夜怒濤のやうに賣れ續ける「若い人」!! 特殊な文壇的狹隘な讀者層に細々と支持されて來た純文學作品が終に廣汎な大衆の中へ持込まれたのだ。待望久しかりし國民的大文學が竟に日本にも生れたのだ!!
好評嘖々
~前篇~ 百十三版
~續篇~ 百四版
「俳句三代集」登載原稿募集(詳細規定本誌參照)
發行所 東京市芝區新橋七丁目 振替東京八四〇二番 改造社

新竹州下での珈琲栽培實績
氣候風土に適應して有望

(中)

整地並に防風及び庇蔭施設

平野部に風の強く當らざる地形を選び雜木林其他にて可成庇蔭樹は適當に依り暴るを避け一町歩に百本乃至二百本適宜に殘し其他周圍部に内部に十尺内外を距て水平的に雨木狀の小防風林を十分に殘し兼ね庇蔭樹として伐採せずに植栽に支障なき限り殘留し以て常に土地をカバーして乾燥と肥料分の流失を防ぐことに注意して作業すべく又既に伐採せられし山地を開墾地に植栽するには周圍に風防又は庇蔭用等を植え内部は列間十尺内外に水平的に綠肥植物クロタラリヤ、チプロシヤ又は銀合歡を播種し加ふるに庇蔭樹を一町當り百本乃至二三百本植栽すべく銀合歡の如きは列狀に播種し以て防風と施肥面に乾燥を防ぐを可とする。庇蔭樹の種類は落葉性豆科のものにて根腐病に罹らぬ樹木を選ぶこと即ち莿桐合歡類、銀合歡、斑鳩、油桐、莿石榴、楓、ユーカリ、桐、相思樹等である

植栽の距離

植栽距離は密に過ぎる時は樹勢早く衰弱し結實數も却て少なき上肥料の効も適當にて且又前述の如く庇蔭樹植栽と綠肥植物等を播種する關係上水平的に列間は廣く即ち十尺内外に株間は近く即ち七、八尺内外を適當とする植栽本數は一町歩一、〇〇〇本(列間十尺株間九尺)乃至一、〇〇〇本(列間九尺株間六尺)の範圍にて普通一、六〇〇本乃至一、八〇〇本内外を植栽するは最も可とする、可成綠肥植物を多く植栽して珈琲園の旺盛にして永續を計るべきである

植栽に就て

植栽時期は春雨季前即ち一月より三月迄を可とする、植付に當つては苗木は常に濕氣を帶びたもので包み日光及風に當らざる樣注意し植穴は可成大に深く即ち直徑一尺五寸深さ一尺三、四寸に掘り苗圃に在りしよりも四、五分深く丁寧に植栽し覆土して踏み根部と土とが能く密着し風の爲に動搖せぬ樣又深植せぬ樣雨水の停滯せず排出する樣注意し乾燥時には活着を良好ならしむる爲植栽と同時に十分に灌水するを可とする、枯死したものは直ちに補植が必要である

施肥に就て

植栽時期の一、二ケ月前に腐熟せる堆肥木灰等を調合せる肥料を入れるか山地の肥沃な腐植土を入れ以て旺盛な成長を計るべく前述の如く綠肥植物を全面に播種し成長後之を伐採して肥料分を與へ加ふるに年に一回果實採取後加里分多き肥料を施して土地の改良を計り樹木の老衰を防ぎ結實多く且つ永續する樣細心の注意が肝要である

トップを切り 臺中商議總會
會頭に坂本氏を推す

【臺中電話】全島のトップを切つた臺中商工會議所第一回議員總會は一日午後二時より敎化會館に於て開かれたが、議員三十名中二十六名出席

坂本議長の挨拶あつて大庭書記より創立事務及び創立費並に會則方法を說明後、平井氏の動議により坂本議長氏を會頭に推薦すれば滿場一致賛成次いで副會頭選擧の結果高橋吉彌氏(?)帝國製糖會社九票(次點大東信託七票)が當選、少したが動議により議長より谷折百崎、田辺、高田、平井、江尻、間瀨の七氏を指名、次に顧問も議長より田原哲次郎、松岡富雄、本山文平、藤田淳敎の四氏を指名した、次いで

一、收支豫算及び經費の賦課徵收方法の件

一、七月迄の經費中支出を要する資金二千円借入の件

を議決、別室にて役員會を開き商業、工業、貿易、交通、金融の五部の所屬部員及び部長副部長を選定して四時過散會

清涼水組合
一日に一部工場開轉
販賣開始は兩三日後

經營の合理化と、保健衞生的見地より製品同上を圖るため全島業者を網羅して生れた台灣清涼飲料水統制組合は既報二十九日の役員會決定に基き全島一場に北方より番號を附け蘇澳竹中鑛泉を「台灣清涼飲料水統制組合第一工場」とし花蓮港清泉商會工場を同第四十一工場とし夫々看板を書換た、而して既報指定工場は彰化の工場のみ未だ指定を見ぬが他の指定八工場中台北市の第八、第十一、第十二ノ二、花蓮港の四工場は豫定通り一日より運轉開始し、高雄州鳳山第三十五工場は二日運轉開始した新竹州中壢第十七、台南州嘉義第三十五工場の二工場は目下兩州下の百分率折衝中で之が決定次第近日中に運轉開始の豫定である、台中州下は割當百分率二十%に對する州下各業者への割當は業者間の互讓により決定を見たが、彰化工場の指定決定を見るまで開轉見合せする

一期蓬萊 五月廿日限
當分立會停止
十四圓六十五錢の亂手振り

台灣正米市場は一日中場に於て五月二十日限一期蓬萊が遂に十四円五十五錢と休日前より三十八錢方暴騰し買方は更に六十五錢買の亂手さへ振るに至つたので遂に立會を停止し午後一時より緊急評議員會を開催、評後議協議の結果五月二十日限一期蓬萊は現狀を以てしては相場激しく高低を來す惧れあるを以て業務細則第一條により當分の間立會を停止することと決定、後場より立會を停止した

前上げの揚句とし討死したものが多いだらう、立會再會も高雄產地の天候が回復して出廻りの見透しが附いてからとならうから茲二週間位は停止せねばならぬだらう、出廻り見透しが附いてからでは產地は市場に繫ぐより手がないから全部賣つて出ることになり買方も無理のある買をしただけに今度は逆に投出すより外あるまい、この反動は可成り大きかるべく市場としては反對に暴落阻止の對策を講じねばならぬ樣になるは火を睹るより明かである、結局徒に暴騰暴落を演じ相場を弄ぶことになり面白くない、要するに今回の措置は時機を失したものとの評が多い

正米市場の對策は手遲れ
今後の措置が見もの

正市一期蓬萊の五月二十日限立會停止の措置につき一般の批評を綜合するに

今日の高値十四円五十五錢は市部一期蓬萊現物十一円三十錢から見れば新米袋を五十錢と見て十一円八十錢內外が標準な相場と見てよいから、從つて二円七十五錢方割高であり、內地沖石筋りに換算せば一期米石二十四円十五錢內外となり內地米の限は三十七円三十一錢となり時價なる相場は二十九円五十二錢となるからその間七円八十錢の開きで大阪期米二日前場止三十四円四十錢に比較せば二円八十八錢高と言軌を逸することも甚しい、斯る爲替に立至つたことは一期蓬萊の內地移出に面白からぬ影響を來すので寔に遺憾である、又非常時に際し第一線の將兵は命の遣り取りをしてある秋でもあり銃後の食料である米取引に斯る陳腐な本位の取引が行はれてゐることは誹すべからざる不祥事である、市場當局が今日立會停止の最後的措置に出でたるは寧ろ遲きに失するもので正當なる取引を旨とする正米市場としては先づ失敗である今後の善後措置は見物である、然しこんなに高くなつてから立會を停止したのでは買方は相當

阪神市場では丸糯の將來を憂慮
―臺灣正市の變態相場を永く放任したのは不可―

【神戶發航空便】台北正米市場に於ける五月二十日限一期丸糯の變態的暴騰に對し之が對策として三井物產等の大手筋では阪神、關門から逆送して受渡にそなへんとし極めて眞險を見せて見られてゐたが果して三井は大和、高砂丸にて各約二千袋富士丸にて一千袋高千穗丸にて約二千袋阪神から積込んで居り加藤商會からの數は判然せざるも大體同數と見てよく合計一万五千袋前後のものが逆送されたこと確實となつた、今之が採算を見るに阪神沖現在相場十四円二十錢として運賃保險當り四円五十錢一袋三十錢保險諸掛りを入れて一袋五十錢とすれば基隆にて一袋十四円七十錢となり多少の掛落を見込んでも正市の相場には充分引合ふことになる譯で、此の受渡後の結果が極めて注目せらるゝに至つた、蓋し產地に於てかくも變態相場を示現するに至つた罪は賣方買方將又正市當事者何れにあるにもせよ、之を放任し置きたる點は甚だ遺憾にて丸糯の將來に對して一の障碍を殘したるものなりとし、阪神米界にては今後の成行を極めて重視してゐる

臺北のガソリン販賣價格を協定
六店で聯合會組織

台北市內のガソリン販賣は卸元である日石系出光商會台北支店、張東隆商行、日米鑛油會社台北販賣店、ライチング・サン系の阿久澤商行台北出張所、スタンダード系李仲義商行の六店が互ひに競爭して給油所への卸値を割引し、各給油所亦表面は總督府の指定販賣價格一ガロン六十九錢を唱へてゐるが實際は幾分割引して競爭して來たが時代は石油節約時代となり七月一日よりはガソリン、重油は切符販賣制度とならうと云ふ折柄不當廉賣をなすは消費規正上よりするも面白くないと云ふので前記六店は頃來協議の結果、台北市內を協定地域とする台北ガソリン販賣聯合會を一日附で組織した、而して

逆移入の賣繫ぎに丸糯大反落
一日に一圓四十錢巾
近年にない大波瀾

三井の逆移入した丸糯は頻りに正市に賣繫ぎ二十日現在同店の賣玉は八十八車の多きに達した、一面加藤は個々諸退き買方の玉締め目標たる玉賣りの漸減に連れ商勢恰かも投げ上げた石の落ちなんとする情勢に直面し、休日明けの一日前場は十五円七十錢と寄付いたが果然バラの利喰賣り殺到し値か十車の商內丈けで七十錢安の十五円ドタと打止めた、中場は早くも十五円を割り十四円九十九錢と寄付き買方の利喰急ぎに七十錢と打止め午前中に一円方の惨落を示現した、後場は形勢の非を睹めて投物山積し十四円三十二錢と寄付き其の差三十錢あつてアト賣方の利喰に戾し十四円五十錢と乱高下の裡に打止め近年來に會つて見ざる大波瀾であつた

一期在來米御祝儀商內
二期は賣急ぎ

五月十五日渡新一期南部產在來米は過日來北の飯米商がブローカーの手を通し產地との間に百九十七袋十四円九十錢で手合せがあつた目下二期米カスレとて賣方は十五円二十錢を唱へてゐるが、出廻り氣構へで買方は手控へしてゐる二期米は左の如くまだ高ばつて居り天井圈にあり昨年十一月の安値から見て三円餘の高値にあるが、新米出廻りの壓に手持筋は漸く賣焦り氣味となり貨物の引合ひ多い樣であるが買方は當用の手當買丈けで商內は閑散である

▲屏東一五、〇五▲楠梓一五、一五▲番子田一五、三〇▲西螺一五、一〇▲斗南白路一五、九五▲中部蓬萊一五、九五▲民雄白路一四、九〇▲嘉義白路一四、九〇

燐肥價格統制
農林の無策に非難

【東京一日發本社特電】重要肥料業統制法が一昨年五月實施されて以來二ケ年を經過し農林省では硫安並に石灰窒素に對しては既に公定價格を定め價格の公正化を圖つてゐるが、過燐酸石灰に對しては何ら價格統制の手段を講ぜず爲めに燐酸肥料の市況は昨年一月以來昂騰の一途を辿り、最近は深川現物一円九十九錢(十九%入)と昨年二月頃に比し實に百%の昂騰を示し、而も今後に於ても燐鑛石の供給不足、船賃昂騰から一段高は免れない形勢にあるこれに對し農林省では

一、燐肥の主要原料たる燐鑛石が爲替管理の關係から輸入制限を受け原價計算に困難を來し公定價格決定の基礎數字を缺くこと

一、又假りに今公定價格を決定しても配給機構が現在の儘であれば先の硫安にかけるが如く結局公定建値と市價との移りは不可避的である

となし燐肥の市價昂騰を睹めて何等價格統制の措置に出でず殆んど投げやりの態であるが、斯る農林省の消極的方針は議會にかける公約を無視し、戰時下肥料政策の重要性を輕視するものであるとなし農林關係團體間に漸次非難の聲が昂まりつゝあるのは注目に値する

のこととなり今月十日前後に開催される臨時總會までには總てを決定開轉の筈である、而して販賣も一日開始の豫定であつたが指定販賣人の設定等準備に手間取つたので兩三日後となら、尙同組合本部は台北市末廣町五ノ七加藤商會上に置くこととなつた

協定は給油所への配給値段は一ガロン六十七錢とし、各給油所の販賣價格は一ガロン六十九錢を嚴守することとなつた

生糸は小緩み

【橫濱電話】...出來高三十日の橫濱生糸所入電によれば三十日の橫濱(?)況は定期當限出來不申、先限七〇一円と前電より四円安、相場保合にて發行く定期糸チリく安の樣め氣配引立たぬが目先市況手堅き

臺南州で私設埤圳を整理
無認可埤圳二百十四

【臺南電話】最近の調査に依れば臺南州下私設埤圳數は二百十四その灌漑排水面積一万二千六百八十四甲餘りにしてその內無認可埤圳は

	埤圳數	灌漑排水面積
臺南市	五	五八八甲餘
嘉義市	五	八三[illegible]
新豐郡	三九	五五五甲餘
新化郡	八	一九〇甲餘
新營郡	一七	三三三甲餘
嘉義郡	八六	一二三六三甲餘
斗六郡	五三	一、二〇六甲餘
虎尾郡	一	一九甲餘
計	二一四	五〇二九甲餘

な き 今も斯る水利權の關明確ならず往年灌漑に藉り殆んど一般の米價昂騰によつて水稻作區域擴張を目的とする埤圳の新設又は既設區域の擴張をなさんとする傾向著しく法令の秩序保持、水利の統制上寒心すべきものあり、他方紛爭の禍根を貽す恐れあり、他方現下の重大國策たる米穀政策に關聯するところ大なるに鑑み當局では十三、四年度に於てこれが整理を斷行することとなり一日開催の郡守、市尹、憲兵隊長會議に通牒事項として「私設埤圳整理に關する件」を提出協力方を希望した

臺陽鑛業總會

【基隆電話】台陽鑛業株式會社に於ては二日午後二時から同社に於て株主總會を開催し營業報告承認、利益金處分其の他を附議した

島內商況

正市 【臺北電話】立會停止 丸糯暴落

臺北 一期蓬萊五月二十日限は振後前場の場買に小口前物殺到二十三丁高の十四円三十錢と上放れて來た寄付後は五十五錢賣の亂手さへ振るに至つたので形勢不穩なりとして遂に當分立會停止となつた、中限は期米不味と高限の買手振替の入る豫想されてゐる、D格相場七百円と前電より十円安

貿落ちに二十丁值下落ア上利喰と手仕舞の買の五丁安の十四円七十錢で引け中場共に二十四円十錢で、後場は十錢安寄から十四円八十錢の入電へは中限上丸糯は賣物が多い所で賣買とも殆んど鎖高の入はいつもの通りで、近頃の丸糯の利食急ぎも見られ持合ひの利食急ぎ賣物殺到にて今場の買を續けた丸糯の現物も出て値を保つた、丸糯は納會目前で、現物の賣方の資金も豐なる時に一ケ月前の防戰賣の再び相當なる丸糯の防戰賣に出たつ利食急ぎ殺到と六の再二防戰賣に小戾した

▲臺灣正米市場後場 [illegible]

▲臺米公定相場 [illegible]

▲台米現物相場 [illegible]

內外商況欄 (二日着電)
米期 正米頭重く 新甫は下鞘發會

堂島米況前場 【大阪二日發同盟】今新甫發會の場面に正米頭重く人氣振はず先限は三十四円九十一錢と後場切り四丁鞘に始まりアト五十二錢と據け材料薄に双方とも積極的乘出さず結局九十二錢と橫這の狀を呈して大引け

堂島米況後場 【大阪二日發同盟】前場小反動の氣先後場は當中限ボンヤリながら先限は薄鞘買ひ人氣に強く三十四円九十五錢と四丁方上放れて寄付きアト賣方の買支へにヂリ高を示し結局六十八錢と强含みに大引け

堂島兩建控除俵合 當限 五五、五〇〇石 賣方 北川以下十一店 中限 八五、四〇〇石 賣方 楠本以下十四店 先限 七、三〇〇石 賣方 小河以下十四店 本日出來高 四二、六〇〇石 買方 湖先以下十店 買方 岡崎以下九店 上楠以下八店

堂島前場先限主なる手筋 賣方 桑名筋、正米筋、下岡筋、米谷 買方 朝鮮筋、神戶筋、地場筋

同主なる手振 賣方 上楠二、五〇〇田中龍一、八〇〇湖先九〇〇 買方 岡崎一、六〇〇國司一、八〇〇小河八〇〇

堂島雜觀

【大阪二日發本社特電】海鼠に乘出て三日前天氣が二期して新甫七月限は原則として弱基調を呈されて居る▲然し目下方段懸案は賞味にあり際に產地正米の出平均賣の建前上假住下ら▲賣向して居るのと先行き三行送銭の正米原迫事前開係決定の鈍化に鑑み殺到されて一部には下鞘を強く不要とする向きもあつた▲さて新甫は東京に鞘を睹めた點もあり五十一錢上げ鏡下の逆鞘に發會した▲尤も逆鞘はあながち買氣迷著したものでなく中限に中鼠筋の仕手作筋の防戰買も出つたからだ▲故に二円中限の漲落に鞘低落となりあと手堅い成行となつた

【大阪二日發同盟】中限に頭株の買引と見る今村店から約二千石

米界餘聞

【大阪二日發本社特電】新甫發會の下鞘は直ちに知らされた▲前月中頃には高値から百二十円抑えで完全に天井を打つたものとも思はれたが七月上げ氣配の持續ちは大なる反動とはなるは之迄は前月日の日が遂く米を安値に突込んで居らぬから立返りは前途遼遠と見られ、旁々商品市場の抑壓など政府の統制强化に米相場も一服して居る事にある▲今日新甫の發會は天候が落ちた地は漸くその後の統制強化を見ると各所の思惑の低迷は暫く不鞘を保つ事で相場を稍々活潑にせよと言ふ氣運の強い事は相場に於ても一般に入つて人氣の回復は望み薄けれども天候の狀況にも惡くならなければ

大阪期米後場

[illegible]

東京期米後場

[illegible]

神戶期米後場

[illegible]

砂糖 外糖安に氣迷ひ

【清算一】【大阪二日發本社特電】外糖大糖安を入れ嫌氣鬼調にて氣迷ひながら砂糖安と商沈に戾り賣め四丁方安寄り商況弱含に小賣み

【現物一】【大阪二日發本社特電】分蜜は清算氣崩れに伴ひ小賣み精糖は割安人氣の擡頭な保ち

大阪砂糖清算後場

[illegible]

大阪砂糖現物 【日本社特電】

[illegible]

肥穀

神戶豆粕後場

[illegible]

神戶穀肥市中相場

[illegible]

下關麥粉相場

[illegible]

大連特產前場況

【大連二日發同盟】大豆は歐洲高の傳はれ前場大連大豆が出に大豆は地場ボンヤリ歐州買物あり各限とも反落的二十三錢方安く高値圏筋からの下鞘を豆粕は下げ過ぎの反動より油は買に二錢方安

大連特產前場

[illegible]

大連特產出來高 / 大連特產在荷高

[illegible]

絲況

大阪綿絲後場 / 大阪棉花前場 / 大阪棉花後場 / 大阪人絹前場 / 大阪人絹後場 / 橫濱生絲前場 / 橫濱生絲後場

[illegible]

大阪重要商品 【日本社特電】

[illegible]

爲替

日銀帳尻 / 東京市中コール / 神戶對外爲替前場

[illegible]

株式 新甫は好調 日支緊密化を期待

兜町前場況

【東京二日發同盟】長期、長期取引の新甫發會の株は日支緊密化の折柄を帶びて新甫で總て一般に買物の入る、在來の引續き好調を示し當局の一部小口買を加へる外の何れも強硬筋の株を出して殆んど一般に好調の買姿を見せた、新東は一円七十五錢高となり日東、日支新聞各一円二十錢、一三十五錢高の各株、新東は一円四十錢の一五錢高及東洋新紡一円三十錢高以下寄付きから何れも一円内外程度の好調

何れも堅調を辿り日魯前三円五十錢高、新東は一円四十錢高と買はれ商業も新甫に一円、五十錢方を引締つたが東株は新六十錢高方新東五十錢方安と引けた

短期 戾り一服の形で寄付の人氣は再外搖はなかつたが新甫發會の長期市場は頭ら好勢を示したのを見つ新甫を中心とする商業家の新株が賣込みに活況を示すに反し在來物は買意見付き新東は十四円二十錢を安値にアト五円高を保持し鐘紡以下何れも手堅い

東京短期後場 / 東京長期後場 / 大阪短期後場 / 大阪長期後場 / 大阪短期取組

[illegible]

北濱展望

【大阪二日發同盟】大藏省の資金買上値引上げを好感し市場は强調を失はず然し繼續して活潑之しく東新は百四十四円九十錢と引締み大高値に四十四円五十錢高等も同じく八十四円十錢に保合ひの不振で取引所株の無氣力に一般の人氣を沮喪せしめると共に長期市場と雜株相場と未だ相反して弱體味の除かれない點から一層の反撥は見合られ勝ちとなつてゐる樣であつた

財界 株界

【東京二日發本社特電】徐州の開戰を前にして戰局は漸く活潑となつて來た、漢口や我海軍はその後も勝利に次いで我が海軍はその戰況を蒐め縮の威力を發揮してゐる▲戰線が動くあらゆる施設を粉碎し漢口が目覺ましい活躍を示しその活躍狀況を傳へてはさすがの新聞屋も暫か驚かざるを得まい、それに滿洲國の資金買上値引上げに關しいて我が國も引上げを行つた▲之等が相加はつて政府の方針は頗る明朗化して來たが、新東はまた何處となく重いところがある、代行筋が無くなつて遊日歩を附けてゐるところはどうやら正株不足を訴へてゐるわけだが、市場の人氣が投機株に對し非常に冷淡なことを物語つてゐる▲日產は資本金を三億增資の千五百万円にしたが自給自足を目論んで石炭山を買收することになつた、實現の曉には一貫作業が出來るから生產費は輕減され益々期待されてゐる、一割配當には不安なしとの由▲山一證券社長太田君は遂に思惑失敗の責を負うて辭表を出した、榮枯盛衰の激しい兜町とは云へ當勝將軍の太田君が斯めると云ふことは一抹の哀愁なきを得ない、太田君自身の買玉が遂に今日の事態を招くことになつたと云はれてゐるがその所謂は山一で全部面倒を見ることに話しが纏まつた、差損金は六十万円ばかりと謂はれてゐるが果してどうか、諸說紛々たるものがある▲病證の東株杉野理事長も前山一社長の關係でこの問題のために大分骨を折つた樣だ、後任山一社長は社內から出すか外部から持つて來るか問題だが、現副社長の平岡君が普通なら昇格するところだが、當の平岡君は器ではないと固辭してゐるので當分社長席は空席のまま市川、木下、石川の三常務が協議制でやることになつた、組合の方へは市川君が取引擔任者として屆け出ることになつた

公業派下申出催告

右派下公業祭祀公業林淵ノ件當管理人田中連生ヨリ出願アリタルニ付該公業ノ派下タルモノハ昭和十三年五月二十日迄ニ其ノ住所氏名ヲ當庄役場ニ申出ラルヘシ

昭和十三年五月二日 觀音庄役場

近海郵船 基隆出帆

門司神戶行 大和丸 五月十日午前十一時
富士丸 五月十五日午後一時
上海內地行 箱根丸 五月八日午前十時
香港歐洲行 鹿島丸 五月十八日午後四時發

大連汽船 基隆出帆

大連直行 山東丸 五月十二日午後五時
山西丸 五月廿一日午後五時

丸一組

大阪商船 臺灣出帆

◎基隆出帆(入臺船名參照)

門司神戶行 [illegible]
香港行 香港丸 五月七日正午
上海行 長沙丸 [illegible]
福州行 [illegible]
廈門汕頭行 [illegible]
沖繩行 [illegible]
蘇澳東行 [illegible]
比律賓行 [illegible]
西貢盤谷行 西貢丸 [illegible]
タワオ爪哇行 サマラン丸 [illegible]

(南洋航路)◎高雄出帆

香港行 [illegible]
馬公行 湖山丸 每奇數日
東京直行 △たるしま丸 [illegible]
其他臨時便多數アリ 臺北電話 [illegible]

辰馬汽船 出帆

宮殿丸 五月五日出帆

藤本有價證券投資組合
第二十三回加入者募集

投資組合は貯蓄の安全なる運用に依りて、國民生活の安定、家族制度の保持並に國防經濟に必要なる生產力の擴充に寄與するものであります。

銘柄
三分半利國債
日本興業銀行
阪神急行電鐵株
東邦電力株
吳羽紡績株
日東紡績株
帝國人造絹絲株
日本窒素肥料株
日本鑛業株
日本ソーダ株
日本製鐵株
神戶製鋼所新株
大阪機械工作所新株
池貝鐵工所株
島津製作所株
東洋ベアリング株
石井鐵工所株
滿洲重工業開發新株
北海道炭礦汽船株

出資總額 金拾萬圓(二百口)
一口出資金 五百圓
期限 滿三ケ年
投資證券 上記の二十種の證券を購入し日本興業銀行へ保護預けとなす
豫定分配率 年五分(年二回分配)外に臨時に投資證券を分配す
組合の組成 申込順に從ひ二百口毎に一組合を組成す
募集期間 五月二日―十四日

大阪市東區北濱五丁目
藤本ビルブローカー證券株式會社
◎御申越次第案內書送呈
各地支店 東京・京都・神戶・名古屋・廣島・新潟・金澤・福岡・仙臺・大連

隨筆 四十雀舌（下）

吉川英治

○

佐久間象山はさすがに、我二十にして家郷あるを知り、我三十にして國家あるを知り、我四十にして五大州あるを知る──とは云つたが、惑はずとは云はなかつた。いや、云へない組であることを、自分でも正直者だから知つてゐたのであらう。五十何歳かの時、郷里の名主某に、子を生むものも家の為、國家の為だから、何とぞ眉目美はしくて性格のよい女子を世話してくれなどと、こつそり出した手紙が、不覚にも、今は信州の誰家に遺物となつて保存されてゐるぞ。

○

千葉胤明氏は、たしか七十二か三だが、その千葉さんのことを、田中光顯伯はよく「あの青年が」といふ。田中さんは本年九十餘歳であるから、自分が五、六十歳頃の感じで千葉氏を呼ぶのである。その千葉さんと話してゐると僕ら四十台はまだ、まつたく子どもに等しい。

十四、五でもう元服して一人前になつた時代から思ふと、現代人の三十四十台は、小智慧だけで、腹のできる境がない。然し、四十から先は、正味の年月である。正味の人生である。故に、四十の齢は、要するに健康の如何から初まらなければならない。健康を無視しては、四十からの醍醐味に酔れない。

○

もつとも古人のうちには、古人のことば通り、三十で立ち四十にして惑はざる偉人も枚挙に遑のないほどある。

吉田松陰、橋本左内などの業績や年齢を考へると、吾々は愧死しなければならない。大石良雄も四十二、三だつた。

けれど又、脆い事には、六十にして敗地に惑つた源三位頼政みたいな老將軍があるし、吉野寺の上人みたいな男でも、路傍の花にふと迷つて、今更らしく、七十の坂で人間を験じてゐたりする者もある。

三十にして迷ひ、四十にして結婚し、五十にして子を生み、六十になつて再婚し──遂に九十になつてもまだ、わが愛の一身も、人生の解決もつかずに、わしが死んだら加茂川の水へ流してくれ──と藤沼に出た親鸞上人のことなど思ふと、われわれの四十など、まつたく、物ごころがついたばかり──と云ふも愚かである。

○

だが、四といふ數字は、何となく安定感をもつた數である。鼎の三足よりも、四脚のほうが安定した感じがある。東、西、南、北の四天の四神の大具足であるし、四方拝は天地への崇敬である。室町幕府の侍所には、四職家といつて、山名、京極、一色、赤松の四家で勤めてゐた。四天王寺は大和東大寺、下野の藥師寺、筑前の觀音寺、近江の延暦寺。四職は朝廷にもある。そのほか四の數のつく物を挙げたら限りもないが、四はシに通じるといつて忌詞嫌ひや、病院の室や、いろいろ御幣をかついだりする世の中の習慣になるやうな嫌なものは何一つない。第一、日本の姓氏を四姓に分けた時代さへある。源、平、藤、橘といふものもその起源は佛典から來てゐるのだが、これを見ても、四の字に御幣をかつぐなどは、西洋の十三と共に、野蠻な迷信といふことはわかる。

○

都ノ地へいちばん來る小鳥は、四十雀である。それ位、人見知りをしない鳥はない。人工飼料でも四十雀だとすぐ住みつく。終日などよく御殿籠から占を銜へ出させて來たり、曲藝をさせたりし

北京所見　祝四十周年　寺本忠雄畫

四十周年記念 "美しい本"の展

來る七日から三日間　本社三階講堂で

五月七日から九日まで三日間、本社三階講堂に於て、本社創立四十周年を記念して、"美しい本"の展覧會を開催する、その主なる出品物は追つて詳報するが、時代を昭和にとりわが國が世界に誇る美装本四十冊及び之に次ぐ豪華本百餘點を陳列、多彩絢爛たる當代の書籍文化を一堂に集め、多大の興味と示唆とを與へようと云ふのである。

主催　臺日學藝部

文藝懇談の新しい會を結成

詩業功勞賞祝賀の夕を機に

既報「詩業功勞賞祝賀の夕」は、近來にない和かな文學的集ひであつたので、この種の文藝懇談の催を今後適當な機會を選んで開いてはとの話がその後當夜の出席者間に持ち上り、寄々協議中であるが、これが懇話會の形式となるか或は從來も屢々話題に上つたペンクラブの結成となるかは未定である、然しいづれにしても早晩何等かの形で作られることにならう、尚これが機縁となつた當夜のテーブル・スピーチは

書物文化の國際進出（矢野峰人氏）痴の口（井手薫氏）處世の道（大澤貞吉氏）雜木とみ（菩薩晉氏）西川さんの幼い頃（瀧田貞治氏）健な君（西岡英夫氏）紛失した能面（北原現映氏）詩集「亞片」の文學的價値及ベルトランとの比較（島田謹二氏）編輯者と原稿（楊雲萍氏）「現實」のこと（伊舍堂忠氏）詩人の特性（小山捨月氏）外地と文學（西田正一氏）新村博士との一とき（安藤正次氏）「桃太郎」一席（西川滿氏）等であつたが、時間の都合で止むなく阪谷龍雄氏の「日孝山房の由來」池田敏雄氏の「台灣と愛本」アランデル・デル・レー氏の「手紙」（代讀）他數氏のものが省略された

──目下協議中のものも、大體當夜の二宴位に、詩歌の朗讀や、名著の紹介、文藝一夕話などを中心とした會となる見込である（寫眞は祝賀の夕の情景、立てるは發起人矢野博士）

足音

吉田清一郎

透明な碧い空の下に
雲を一つ浮かせて
私は軽く拍子をとつてゐた
ああ　瞳孔に五色の砂が降つて
くる
何処かで素敵なシャボンの匂ひが
する
この野づらいつぱいの美しい泡
だち
人間の恋の　囁きを　ふと掌にうけ
ては
微風の中に……
私は泣くほど何有の破れに洗つて
ゐた

白鷺

北原政吉

夕ぐれ窓に白いランプをともす
竹藪にやさしい鷺の鳴く夜宇
かれはちらちら星のやうに靡いて
夜明けりや茉莉花のやうに消えて
しまふ

臺陽展の印象

岡山蕙三

本島美術界の民間團體として結成された台陽展も、もう四回を算ねるに至つた。目下我國は國を挙げて國民精神總動員の下にあり、前線にあると銃後にあるとを問はず國民は齊しく緊張意識に參加して居るのではあるが、聖戰も今は長期膺懲戰の段階に入りしかも戰場に於て猶藝術を忘れず、英雄閑日月あるのが古來我が國の武士道であつて見れば、茲に事變下の本島に於て台陽展が開催されたといふ事はそれ丈けでも大國民の餘裕を示して非常に意義のある事である。時恰も天長の佳節に當り同展を觀て大まかな印象を記して見たい。

×　×

第一室──ここには故陳植棋君の遺作六点がある。何れも手堅いもので、セザンヌ張りの表現ではあるが、中々落着きのある本格的な勉強をした丈けはあると頷かせるものがあり故人の死が惜しまれる

會員では楊佐三郎君が、四点の力作を見せて居るが、僕は同君の人物にはどうも感心出來ない、やはりマカオ風景、靜物等が君のものとしてゆつくり樂しめる、楊君と對照的な陳澄波君は風景一点の出品である。郷致ののび〳〵とした点ど興味の童心がうかがはれて面白いと思ふが、晝題の秋色に感じられない、此二者の中間を行く人に李石樵君がある　此人の人物は却々達者である。風景も珍らしく本島人作家としては恬淡な畫風で落着いてゆつくり見られる作だ、別にユニークな点はないが、此際でしばらく仕事を續けて手堅く進む可きだと思ふ。

會友としては蘇秋質君の二部作「黎明」がある。努力の点は認められるが、畫面全體の調子、特に人物と背景との色の調子に工夫ありたいと思ふ。黎明といふ感じよりも嵐の後といつた感じはないだらうか。

其他に西川武人君の「春」が台陽賞を與へられて居る、他の二点と共に、却々洒落た作である、此人はいつでも春を樂しんで居るやうに見える。

此外立井君の「靜物」、陳永森君の「靜物」、鄭安君の「S子」會君の「安平風景」等が印象にある。

×　×

第二室では許聲基君の「靜物」が面白い。第三室には故黄土水君の遺作、彫刻がある。若くして逝いた天才の片鱗が偲ばれる。會員では[illegible]春君の四点、此人は是以上に出ないかも知れない、危氣はないが別に進歩の跡も見えない「ユリ」が好きだ。

李梅樹君は大作五点を出品して居るが、例の赤が茶色に變つて來た、どちらがいいかは今後の勉強次第だが、少し眞面目さが拔けたのではないか、大地に自分の足を踏み付けてじつくり藝へて進まれたい。「裸婦」がいいと思ふ。

陳進女史は非常にムラのある畫家であるが今度はあまりムラがないやうだ「蘭藝公園」「新高の日ノ出」がいいと思ふ。此外に會友山田東洋君の赤い異色ある作がある「シャボテン」がいい。陳春德君は却々將來ある人だと思ふ「珊瑚の街」「植物園」など非常に面白いと思ふ。今後に期待される畫家だ。以上ほんの印象記に過ぎない。一般出品者にも却々いいものがある。金儲けの話ばかりでなく時にはかうした藝術の華が本島に咲いてもいいではないか。台陽展同人の精進を期待する（廿九日記）

フランスの讀書界近況（上）

フランスの出版業の方向に極はつてゐるいろんな困難にも拘らず出版業者も作家も、決して怠けてゐるわけではなく、何かいいもの──とにかく問題になるもの──が毎週出てゐる

しかしこれは小説には當てはまらない、小説はフランスの出版界では最も不振を極めてゐる、それには幾多の理由がある、大戰前普の貴い裝幀本は三フラン半であつたが、この二年印刷と紙の値が戰前の水準より約八倍に暴騰した

しかし少數の讀者は小説に二十五フランを拂ふやうに、値段は安くても十五乃至十八フランを保つてゐる

今日多くの出版者は有名な作家の書いたもの以外は全然小説を扱はない、有名作家の場合出版者は數で埋合せをする、若い小説家たちは印刷代を自分で負擔しなければ殆ど出版して世に問ふ機會がないのである、同じやうに外國の書物も飜譯者の餘分の費用が含まれる關係上、今日フランスでは非常に少ない

×

書物の賣行も極めて浮動的で、小説は特に緊澁である、この小説をだんだん買はなくなるのは近年各種の週刊雜誌が發展して來たせゐでもある、これらの週刊雜誌は同時に學藝或ひは有名作家の執筆した讀きものを二、三篇づつ發表してゐる

人々は一週にたつた一フランの安價で新しい小説に對する要求を大いにみたすのである、出版業者たちはラヂオも小説の讀者を減少するに影響があつたといつてゐる

明治コナミルク

めきめき肥らす理想的粉乳（コナミルク）

全國專門醫家に絶對の信用があり

最も多くの愛用者を有して居ります

加糖…明治赤罐コナミルク・子供印コナミルク

無糖…明治金太郎コナミルク・金太郎コナミルク

明治製菓株式會社

●頭痛にノーシン●

トテモおいしい　專賣特許の高度滋養料

疲勞回復に　胃腸障害に　産前産後に　精力減退に　結核体質に

どりこの

全國食料品店にあり

外交時報　五月上旬號

每月二回發行●一冊五十二錢

英伊新協定と東亞……法學博士 半澤玉城
國際平和機構と我國の立場……法學博士 神川彥松
立博士に對ふ……東北帝大教授 田岡良一
對支外交機構改革問題……小室　雄
議會制度の再檢討……法學博士 占部百太郎
政局の現階段とその底流……粲　晟夫
戰時計畫經濟と其根本問題……大阪商大教授 豐崎稔
北・中支開發會社に就て……經濟學博士 楢崎敏雄
轉換期に立つ歐洲政局動向……法大教授 堀眞琴
法幣の混亂と國府の對策……早大講師 井村薫雄
六全大會の意義……工藤貞雄
防共使徒としての回教徒……村田孜郎
世界海軍大擴張と吾人の覺悟……貴族院議員 廣瀬彥太
下田黑船祭に臨みて……出淵勝次
英伊協定成立・其他……本誌時報
三國海軍專門家會議開催……本社調査部

外交時報社　東京丸ノ內・振替東京一五八一六

上品な健康化粧に若返る榮養白粉

日本の御婦人には國產白粉……國產白粉のなかでもホルモンで健康色みなぎつた肌にするクラブ白粉が良い……とは健康美容上の常識とまでになりました。何しろお化粧をしながらホルモンが肌から吸收され内皮の榮養をみつちり補給し、新陳代謝を促進しますからみづ〳〵しい健康化粧になるのです。今まで化粧をすれば「化粧アレ」や「白粉ヤケ」をするものと考へられてゐたことも昔のことになつたのです。試みに一日、左の健康化粧をゼヒ御實行になり、お寢みの際、クラブ乳液かクラブクレンヂンクリームかで白粉落しをなさつて御覽なさい、生地から若く美しくなつてゐるのがおわかりです。

國產　クラブ白粉